



GİRESUN ÜNİVERSİTESİ

2022 YILI

PERFORMANS

PROGRAMI

İÇİNDEKİLER

SUNUŞ

I. GENEL BİLGİLER.....	1
A. Yetki, Görev ve Sorumluluklar	1
B. Teşkilat Yapısı	2
C. Fiziksel Kaynaklar	4
D. İnsan Kaynakları	19
E. Öğrenci Sayıları	22
II. PERFORMANS BİLGİLERİ	29
A. Temel Politika ve Öncelikler	29
B. Amaç ve Hedefler	32
C. Performans Hedef ve Göstergeleri ile Faaliyetler	34
D. İdarenin Toplam Kaynak İhtiyacı	73
III. DİĞER HUSUSLAR	77

TABLolar

Tablo 1: Toplam Alan/ Mülkiyet Durumu.....	4
Tablo 2: Kapalı Alanların Kullanım Amacına Göre Dağılımı.....	7
Tablo 3: Eğitim Alanı Sayıları	8
Tablo 4: Eğitim Alanlarının Dağılımı	8
Tablo 5: Yemekhane ve Mutfaklar	9
Tablo 6: Kantin/Kafeterya	10
Tablo 7: Misafirhane ve Lojmanlar.....	10
Tablo 8: Toplantı ve Konferans Salonları	11
Tablo 9: Spor Alanları	12
Tablo 10: Hizmet Alanları	12
Tablo 11: Taşıtlar	12
Tablo 12: Makine ve Cihazlar Grubu Tablosu, Taşıtlar Grubu Tablosu, Demirbaşlar Grubu Tablosu.....	13
Tablo 13: Yazılım ve Bilgisayarlar	15
Tablo 14: Üniversitemiz Tarafından Kullanılan Yazılım Programları	15
Tablo 15: Üniversitemizin Kullanımına Sunulan (Kamu Kurumlarına Ait) Elektronik Uygulamalar	16
Tablo 16: Kütüphane Kaynaklarının Dağılımı	17
Tablo 17: Kütüphane Kaynakları Kullanım Verileri	17
Tablo 18: Toplam Personel Dağılımı	19
Tablo 19: Akademik Personelin Dağılımı	19
Tablo 20: Uluslararası Akademik Personelin Birim Dağılımı	20
Tablo 21: İdari Personel Dağılımı	21
Tablo 22: Öğrenci Sayıları	22

Tablo 23: Erasmus Koordinatörlüğü Protokol Yapılan Üniversiteler	24
Tablo 24: Farabi Değişim Programı Protokol Yapılan Üniversiteler	26
Tablo 25: Mevlana Değişim Programı Protokol Yapılan Üniversiteler	27
Tablo 26: Yıllar İtibarıyla Değişim Programları Bütçe Hareketleri	28
Tablo 27: YÖK Burs Programı Öğrenci Sayıları	28
Tablo 28: Stratejik Amaçlar ve Hedefler	32
Tablo 29: Alt Program Hedefleri ve Stratejik Plan İlişkisi	33
Tablo 30: Döner Sermaye Gelir ve Gider Tablosu	77



SUNUŞ



Giresun Üniversitesi 17 Mart 2006 tarih ve 26111 sayılı Resmî Gazetede yayımlanan, 1 Mart 2006 tarihi itibarıyla yürürlüğe giren 5467 sayılı Kanun'la 2809 sayılı Kanun'a eklenen Ek 65'inci madde uyarınca devlet üniversitesi olarak kurulmuştur.

Üniversitemiz, 2020-2024 yılı Stratejik Planında belirlenen misyonunu ve mevzuatla tanımlanan eğitim- öğretim, araştırma - geliştirme, topluma hizmet ve idari görevlerini yerine getirirken ihtiyaç duyduğu kaynaklar, Merkezi Yönetim Bütçe Kanunu ile belirlenen hazine yardımları ve öz gelirlere karşılanmaktadır.

5018 sayılı Kamu Mali Yönetimi ve Kontrol Kanunu'nun 9'uncu maddesinde ifade edilen ve temel unsurları stratejik plan, performans programı ve faaliyet raporları olan Performans Esaslı Bütçeleme Sistemi; kamu idarelerinin ana fonksiyonlarını, bu fonksiyonların yerine getirilmesi sonucunda gerçekleştirilecek amaç ve hedeflerini belirleyen, kaynakların bu amaç ve hedefler doğrultusunda tahsisini ve kullanılmasını sağlayan, performans ölçümü yaparak ulaşılmak istenilen hedeflere ulaşıp ulaşılmadığını değerlendiren ve sonuçları raporlayan bir bütçeleme sistemidir.

Bu bağlamda; Üniversitemiz 2022 Yılı Performans Programı Stratejik Planda yer alan orta ve uzun vadeli amaç ve hedeflerle bu hedeflere ulaşmak için gerçekleştirilecek faaliyetleri, bunların kaynak ihtiyacını ve performans göstergelerini içerecek şekilde "Araştırma Geliştirme ve Yenilik, Tedavi Edici Sağlık, Yükseköğretim, Yönetim ve Destek Programı" olmak üzere dört program, altı alt program, bu programları hayata geçirecek yirmi altı alt faaliyet kapsamında hazırlanmıştır.

Üniversitemiz 2022 Yılı Performans Programı; mali disiplini ön planda tutan, kaynakların etkili, ekonomik ve verimli kullanılmasını hedefleyen, öğrencilerin araştırmacı yönleri ile sosyal, kültürel, sanatsal ve sportif gelişimini destekleyici bir anlayışla hazırlanmış ve 2022 yılı bütçesiyle uyumlu maliyet dağılımı yapılmıştır.

Üniversitemizin gelişimine katkı sağlayacağına inandığım, 2022 Yılı Performans Programının hazırlanmasında özveriyle çalışan akademik ve idari personelimize teşekkür eder, kamuoyunun bilgisine saygıyla arz ederim.

Prof. Dr. Yılmaz CAN
Rektör

I. GENEL BİLGİLER

Giresun Üniversitesi 01.03.2006 tarih ve 5467 sayılı Kanun'un 1'inci maddesi ile 28.03.1983 tarihli ve 2809 sayılı Yükseköğretim Kurumları Teşkilatı Kanunu'na eklenen Ek 65'inci madde uyarınca kurulmuştur.

Akademik ve idari birimler merkezde; Güre, Gazipaşa ve Nizamiye, ilçelerde ise Alucra (1), Bulancak (1), Espiye (2), Eynesil (1), Görele (2), Keşap (2), Piraziz (1), Şebinkarahisar (1), Tirebolu (3) ilçelerinde 17 yerleşkede konuşlanmıştır.

Eğitim-öğretim ve araştırma faaliyetleri; 13 Fakülte, 3 Enstitü, 5 Yüksekokul, 1 Devlet Konservatuvarı, 13 Meslek Yüksekokulu, 21 Uygulama ve Araştırma Merkezi ve 5 Bölüm üzerinden yürütülmektedir.

2021 yılı Eylül ayı itibarıyla akademik ve idari personel sayısı toplam 1761'dir. Bu personelden 1092'si akademik personel (3 yabancı uyruklu sözleşmeli akademik personel), 382'si idari personel (39 sağlık hizmetleri sınıfında sözleşmeli personel) ve 251'i işçi kadrosunda görev yapmaktadır.

Üniversitemiz öğrenci sayısı 2021-2022 Eğitim-Öğretim Güz Yarıyılında; 10.759 ön lisans, 12.933 lisans, 1.819 lisansüstü olmak üzere toplam 25.511'dir.

A- Yetki, Görev ve Sorumluluklar

Anayasa'nın 130'uncu maddesinde, çağdaş eğitim-öğretim esaslarına dayanan bir düzen içinde milletin ve ülkenin ihtiyaçlarına uygun insan gücü yetiştirmek amacı ile ortaöğretime dayalı çeşitli düzeylerde eğitim-öğretim, bilimsel araştırma, yayın ve danışmanlık yapmak, ülkeye ve insanlığa hizmet etmek üzere çeşitli birimlerden oluşan kamu tüzel kişiliğine ve bilimsel özerkliğe sahip üniversitelerin Devlet tarafından kanunla kurulması öngörülmüştür.

Yükseköğretimin amaç ve ilkeleri, Yükseköğretim kurumlarının ve üst kuruluşlarının teşkilatlanma, işleyiş, görev, yetki ve sorumlulukları ile eğitim-öğretim, araştırma, yayın, öğretim elemanları, öğrenciler ve diğer personel ile ilgili esaslar 2547 sayılı Yükseköğretim Kanunu'yla düzenlenmiştir.

Bu Kanun'un 12'nci maddesinde Yükseköğretim Kurumlarının görevleri sayılmakta olup bu görevler; toplumun ihtiyaçları, kalkınma planları ilke ve hedeflerine uygun bilimsel eğitim-öğretim, araştırma, yayım ve danışmanlık yapmak, bu ilke ve hedefler doğrultusunda insan gücü yetiştirmek, toplumun özellikle sanayileşme ve tarımda modernleşme alanlarında eğitilmesini sağlamak, üretimde artışı sağlayacak uygulamalı çalışmalarda bulunmak, bu amaçla döner sermaye işletmelerini kurmak ve bu faaliyetlerin geliştirilmesine ilişkin gerekli düzenlemeleri yapmak olarak özetlenebilir.

Yükseköğretim kurumları için temel mevzuat 2547 sayılı Yükseköğretim Kanunu ve 2914 sayılı Yükseköğretim Personel Kanunu'dur. Bunların dışında üniversitelerin faaliyetlerini yürütürken tabi

oldukları mevzuat ise başta 2809 sayılı Yükseköğretim Kurumları Teşkilatı Kanunu, 3843 sayılı Yükseköğretim Kurumlarında İkili Öğretim Yapılması, 2547 sayılı Yükseköğretim Kanunu'nun Bazı Maddelerinin Değiştirilmesi ve Bu Kanuna Bir Ek Madde Eklenmesi Hakkında Kanun olmak üzere, 5018 sayılı Kamu Mali Yönetimi ve Kontrol Kanunu, 4734 sayılı Kamu İhale Kanunu, 4735 sayılı Kamu İhale Sözleşmeleri Kanunu, 4857 sayılı İş Kanunu, 2886 sayılı Devlet İhale Kanunu, 657 sayılı Devlet Memurları Kanunu ve 6245 sayılı Harcırah Kanunu ile diğer ilgili mevzuattır.

B- Teşkilat Yapısı

Giresun Üniversitesinin yönetim ve organizasyonu, 2547 sayılı Yükseköğretim Kanunu hükümlerine göre belirlenmiştir. Yükseköğretim Kanunu'nun 13.maddesi ile Üniversite organları; Rektör, Üniversite Senatosu ve Üniversite Yönetim Kurulundan oluşmaktadır.

Devlet ve vakıf üniversitelerine rektör, Cumhurbaşkanınca atanır. Rektör, üniversite veya yüksek teknoloji enstitüsü tüzel kişiliğini temsil eder.

Rektör, çalışmalarında kendisine yardım etmek üzere, üniversitenin aylıklı profesörleri arasından en çok üç kişiyi kendi rektörlük görev süresiyle sınırlı olmak kaydıyla rektör yardımcısı olarak seçer.

Senato, rektörün başkanlığında, rektör yardımcıları, dekanlar ve her fakülteden fakülte kurullarınca üç yıl için seçilecek birer öğretim üyesi ile rektörlüğe bağlı enstitü ve yüksekokul müdürlerinden teşekkül eder. Senato, üniversitenin akademik organı olarak işlev görür. Bu kapsamda üniversitenin eğitim-öğretim, bilimsel araştırma ve yayım faaliyetlerinin esasları hakkında karar almak ve Üniversite Yönetim Kuruluna üye seçmek temel görevleri arasındadır.

Üniversite Yönetim Kurulu; rektörün başkanlığında dekanlardan, üniversiteye bağlı değişik öğretim birim ve alanlarını temsil edecek şekilde senatoca dört yıl için seçilecek üç profesörden oluşur. Üniversite Yönetim Kurulu idari faaliyetlerde rektöre yardımcı bir organ olarak işlev görmektedir.

Giresun Üniversitesinin akademik yapısı, 2809 sayılı Yükseköğretim Kurumları Teşkilat Kanunu'na göre fakülte, enstitü, yüksekokul, konservatuvar, meslek yüksekokulu, uygulama ve araştırma merkezi ile bölümlerden oluşmaktadır.

Fakülte organları, Dekan, Fakülte Kurulu ve Fakülte Yönetim Kurulu'dur. Enstitü organları, Enstitü Müdürü, Enstitü Kurulu ve Enstitü Yönetim Kurulu'dur. Yüksekokul organları, Yüksekokul Müdürü, Yüksekokul Kurulu ve Yüksekokul Yönetim Kurulu'dur. Fakülte ve Yüksekokullar bölüm, anabilim dalı ve bilim dalı olarak yapılıdır.

Giresun Üniversitesinin idari yapılanması 2547 sayılı Yükseköğretim Kanunu'nun 51. maddesine göre düzenlenmiştir. Bu bağlamda; genel sekreterlik, iç denetim birimi, sekiz daire başkanlığı, hukuk müşavirliği, basın ve halkla ilişkiler koordinatörlüğü birimlerinde büro ve iç hizmet görevlerini yapmak üzere, 657 sayılı Devlet Memurları Kanunu'na tabi memurlar ve diğer görevliler bulunur.

Şema:1 Giresun Üniversitesi Organizasyon yapısı

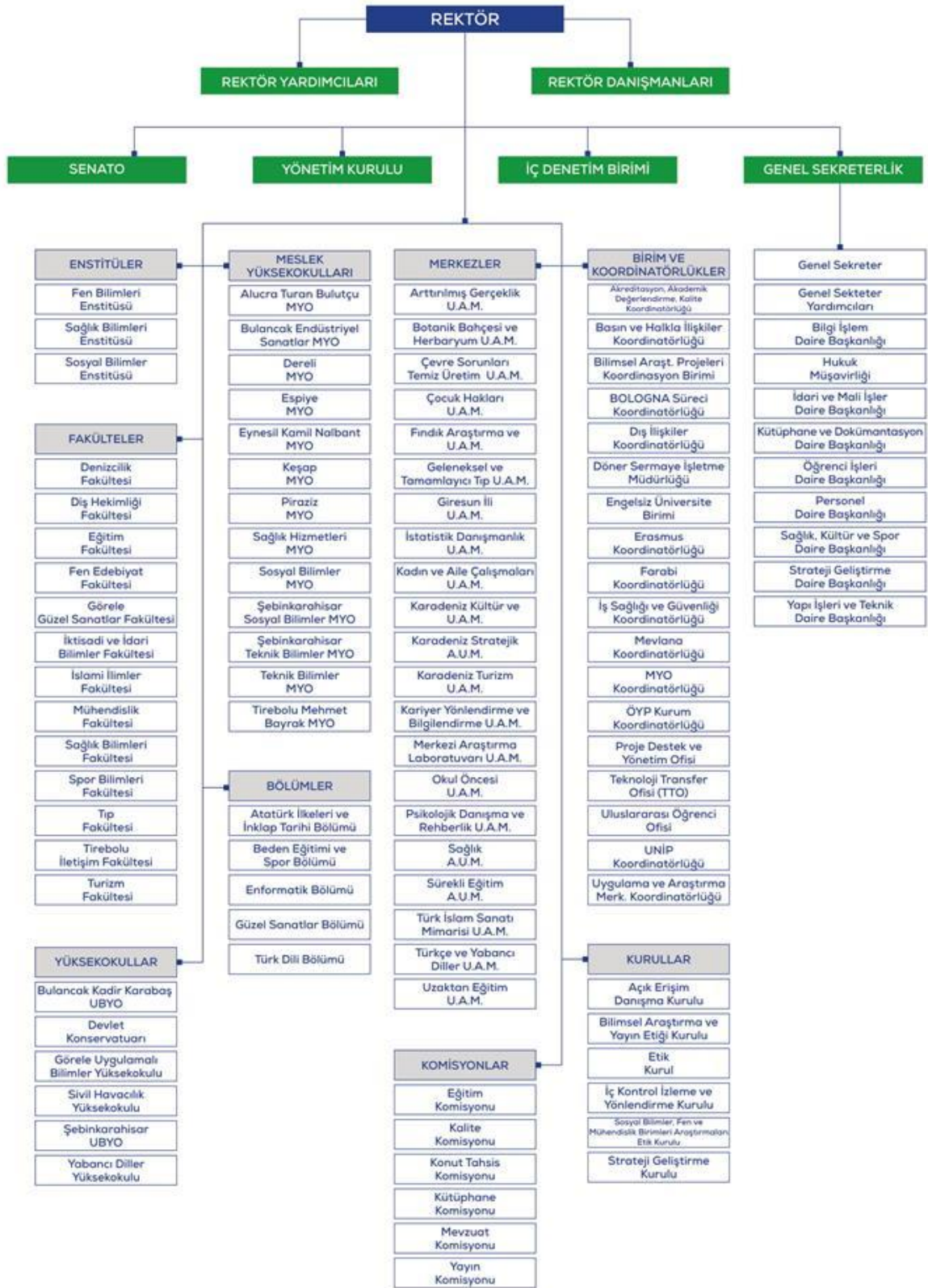

C- Fiziksel Kaynaklar

Giresun merkez ve ilçelerde konuşlanmış 17 yerleşkede faaliyet yürüten Giresun Üniversitesinin kapalı alan büyüklüğü 170.674,55 m², toplam alan büyüklüğü 832.307,75 m² dir. Bu alanların dağılımı aşağıda özetlenmektedir.

Tablo 1: Toplam Alan/ Mülkiyet Durumu

Yerleşke Adı	Mülkiyet Durumu (m ²)			2021 Yılı
	Üniversite	Hazine	Diğer	Toplam Alan (m ²)
Güre Yerleşkesi (Gaziler)	164.258,08	1.604,89	2.200,00	168.062,97
Teyyaredüzü	6.295,02	6.687,80	-	12.982,82
Nizamiye	-	6.161,13	-	6.161,13
Gazipaşa	-	13.491,32	-	13.491,32
Sultan Selim (Rektörlük Ana Binası)	-	1.290,85	-	1.290,85
Şeyhkeramettin	-	286,87	-	286,87
Seldeğirmeni	-	9.741,08	-	9.741,08
Küçükköy	-	20.360,00	-	20.360,00
Alucra	-	51.880,00	-	51.880,00
Bulancak	50.106,35	-	20.005,12	70.111,47
Çamoluk	-	63.354,87	-	63.354,87
Doğankent	-	965,25	-	965,25
Espiye	-	16.013,67	10.149,92	26.163,59
Eynesil	3.946,72	-	-	3.946,72
Görel	-	6.832,42	4.006,00	10.838,42
Keşap	-	-	21.250,04	21.250,04
Piraziz	2.904,77	-	-	2.904,77
Şebinkarahisar	-	334.935,32	-	334.935,32
Tirebolu	-	8.987,94	4.592,32	13.580,26
TOPLAM	227.510,94	542.593,41	62.203,40	832.307,75

Üniversitemizin şehir merkezindeki en büyük yerleşim birimi olan Güre Yerleşkesinin arazi yüz ölçümü 168.062,97 m² dir. Yerleşkenin, 21.615,53 m² eğitim, 1.137,67 m² kütüphane, 182,74 m² sağlık, 4.448,93 m² barınma, 2.206,98 m² toplantı ve konferans, 3.090,81 m² sosyal, 1.405,77 m² spor, 12.060,13 m² yönetim, 1.252,82 m² tematik araştırma laboratuvarı ve 41.222,02 m² diğer alan olmak üzere toplam 88.623,40 m² kapalı alanı bulunmaktadır. İktisadi ve İdari Bilimler Fakültesi ve Fen Edebiyat Fakültesi olarak yapılan binada; Mühendislik Fakültesi, İslami İlimler Fakültesi, Yabancı Diller Yüksekokulu, Fen Bilimleri Enstitüsü, Sosyal Bilimler Enstitüsü, Sağlık Bilimleri Enstitüsü, Döner Sermaye İşletme Müdürlüğü, Bölüm Başkanlıkları, Öğrenci İşleri Daire Başkanlığı, Türkçe ve Yabancı Dil Uygulama Araştırma Merkezi (TÖMER), Erasmus Ofisi ve öğrenci yemekhanesi faaliyetlerini yürütmektedir. Öğretmen Hüseyin Hüsnü Tekişik Merkez Kütüphanesi,

Sağlık Hizmetleri Meslek Yüksekokulu, Merkezi Araştırma Laboratuvarı Uygulama ve Araştırma Merkezi (GRÜMLAB) müstakil binalarda, Eğitim Fakültesi ve Devlet Konservatuvarı altı bloktan müteşekkil binalarda konuşlanmıştır. Spor Bilimleri Fakültesine ait binada halen eğitim-öğretim hizmetine başlamayan Denizcilik Fakültesi ve Sivil Havacılık Yüksekokulu idari kısımları ile Bilimsel Araştırmalar Koordinatörlüğü bulunmaktadır. Spor Bilimleri Fakültesine bağlı Kapalı Spor Salonu bu yerleşkededir. Sağlık Kültür ve Spor Daire Başkanlığı, personel yemekhanesi ile aynı binayı paylaşmaktadır. Rektörlük hizmet binasında, Rektörlük, Genel Sekreterlik, İç Denetim Birimi, Hukuk Müşavirliği, İdari ve Mali İşler Daire Başkanlığı, Personel Daire Başkanlığı, Strateji Geliştirme Daire Başkanlığı, Yapı İşleri ve Teknik Daire Başkanlığı, Basın ve Halkla İlişkiler Koordinatörlüğü bulunmaktadır. Giresun Üniversitesi Çamlık ve Ahmet Yılmaz Lojmanlarının yanı sıra, açık spor alanları, iki konferans salonu, iki toplantı salonu, çok amaçlı uygulama salonu, laboratuvarlar, gezi alanları ve kafeterya bulunmaktadır.

Şehir merkezinde yer alan ve arazi yüz ölçümü 13.491,32 m² olan Gazipaşa Yerleşkesi; 3.511,28 m² eğitim, 83,09 m² toplantı ve konferans, 975,82 m² sosyal donatı, 490,84 m² spor, 2.459,58 m² yönetim, 167,7m² tematik araştırma laboratuvarı ve 3.992,95 m² diğer alan olmak üzere toplam 11.681,26 m² kapalı alana sahiptir. Yerleşke içinde Tıp Fakültesi, Sosyal Bilimler Meslek Yüksekokulu, Teknik Bilimler Meslek Yüksekokulu, Bilgi İşlem Daire Başkanlığı, Kapalı Spor Salonu, Kütüphane, Teknoloji Salonu, laboratuvarlar, dinlenme ve yürüyüş alanları, kafeterya ve kantin bulunmaktadır.

Şehir merkezindeki üçüncü yerleşim birimi olan Nizamiye yerleşkesinin yüz ölçümü 6.161,13m²'dir. Dış Hekimliği Fakültesi ve Sağlık Uygulama ve Araştırma Merkezi bu yerleşkede konuşlanmıştır. Fakülteye bağlı poliklinikler 2022 yılı Ocak ayında hasta kabule başlayacak şekilde düzenlenmiştir. Ayrıca Karadeniz Stratejik Araştırma ve Uygulama Merkezi (KARASAM) de bu yerleşkede bulunmaktadır.

Üniversitemize bağlı birimlerin olduğu diğer yerleşkeler Alucra, Bulancak, Çamoluk, Espiye (+Yağlıdere), Eynesil, Görele, Keşap, Piraziz, Şebinkarahisar, Tirebolu (+Doğankent) ilçelerinde konumlanmıştır. Bu yerleşkelerde de derslikler, bilgisayar laboratuvarları, konferans salonu, toplantı salonu, sosyal alanlar ve kantin bulunmaktadır.

Kamu Yatırım Programı ile Üniversitemize tahsis edilen Derslik ve Merkezi Birimler (DOKAP) Projesi kapsamında "Giresun Üniversitesi Morfoloji Binası İnşaatı ile Altyapı ve Çevre Düzenlemesi İşi" 2021 yılında ihale edilmiştir. Bitiş yılı 2024 olan Proje tamamlandığında halen Gazipaşa yerleşkesinde eğitim-öğretim faaliyetlerini sürdüren Tıp Fakültesinin Aksu Mevkiine konuşlanması planlanmıştır. Diğer taraftan izleyen yıllarda Tıp Fakültesiyle birlikte Sağlık Bilimleri Fakültesi, Dış Hekimliği Fakültesi ve Sağlık Hizmetleri Meslek Yüksekokulunun yani sağlık programları yürüten akademik birimlerin bir arada eğitim-öğretim faaliyetlerini yürütecekleri "Sağlık Kampüsü" Aksu Mevkiinde inşa edilmesi planlanmıştır.

Fotoğraf 1: Güre Yerleşkesi



Fotoğraf 2: Görele Güzel Sanatlar Fakültesi



Tablo 2: Kapalı Alanların Kullanım Amacına Göre Dağılımı

Yerleşke Adı	Hizmet Alanı (m ²)										Toplam Hizmet Alanı
	Eğitim	Kütüphane	Sağlık	Barınma	Toplantı ve Konferans	Sosyal Alan	Spor	Yönetim	Tematik Ar. Lab.	Diğer	
Güre Yerleşkesi	21.615,53	1.137,67	182,74	4.448,93	2.206,98	3.090,81	1.405,77	12.060,13	1.252,82	41.222,02	88.623,40
Gazipaşa Yerleşkesi	3.511,28	-	-	-	83,09	975,82	490,84	2.459,58	167,70	3.992,95	11.681,26
Nizamiye Yerleşkesi	-	-	1.568,03	-	-	112,87	-	36,65	-	1.891,39	3.608,94
Alucra MYO Yerleşkesi	1.396,43	60,62	-	-	158,34	676,99	-	415,36	-	1.742,92	4.450,66
Bulancak Yerleşkesi	1.245,60	56,04	-	-	160,19	346,91	-	428,67	-	1.823,57	4.060,98
Doğankent Yerleşkesi	1.205,91	99,10	-	-	190,57	216,45	91,96	561,92	-	1.984,53	4.350,44
Espiye Yerleşkesi	1.799,56	67,47	-	-	253,61	550,93	-	941,44	-	2.152,64	5.765,65
Eynesil Yerleşkesi	1.095,34	60,29	-	-	151,43	346,05	-	443,10	-	1.300,67	3.396,88
Görece UBYO	483,42	70,45	-	-	145,03	140,33	-	357,85	-	932,46	2.129,54
Görece Yerleşkesi	1.218,50	82,94	-	-	347,56	377,96	42,16	569,93	-	2.344,00	4.983,05
Keşap MYO	395,41	28,42	-	-	-	223,27	-	229,82	-	657,97	1.534,89
Keşap Turizm Fakültesi	994,84	157,53	-	-	776,41	1.099,03	-	606,71	-	2.434,09	6.068,61
Piraziz Yerleşkesi	1.047,58	55,06	-	-	181,85	177,30	49,00	660,92	-	1.317,77	3.489,48
Şebinkarahisar Yerleşkesi	3.627,44	76,72	-	-	295,29	1.967,33	55,35	1.129,76	20,81	3.785,59	10.958,29
Tirebolu MYO	705,41	92,14	-	-	187,32	229,19	-	334,24	-	581,45	2.129,75
Tirebolu İletişim Fakültesi Yer.	1.446,77	466,57	-	-	267,98	512,78	-	596,09	-	4.256,15	7.546,34
Ahmet Yılmaz Lojmanları	-	-	1.450,84	-	-	-	-	-	-	350,55	1.801,39
Sahil Sosyal Tesisleri	-	-	-	684,49	-	596,62	173,25	13,74	-	939,48	2.407,58
Diş Hekimliği Fakültesi	-	-	-	-	-	-	-	85,65	-	187,21	272,86
Merkez Ana Rektörlük Binası	-	-	-	-	63,25	-	-	608,99	-	742,32	1.414,56
TOPLAM	41.789,02	2.511,02	3.201,61	5.133,42	5.468,90	11.640,64	2.308,33	22.540,55	1.441,33	74.639,73	170.674,55

Tablo3: Eğitim Alanı Sayıları

Eğitim Alanı	Kapasite	Kapasite	Kapasite	Kapasite	Kapasite	Kapasite	Toplam
	0-50 (Kişi)	51-75 (Kişi)	76-100 (Kişi)	101-150 (Kişi)	151-250 (Kişi)	251 (Kişi) üzeri	
Amfi	8	13	17	-	1	-	39
Sınıf	110	108	138	7	-	-	363
Atölye	13	1	-	-	-	-	14
Laboratuvar	143	8	1	-	-	-	152
Özel Derslik	46	1	1	-	-	-	48
Seminer Dersliği	13	-	-	-	-	-	13
Sanat Stüdyosu	8	1	-	-	-	-	9
Diğer (...)	36	-	2	-	-	-	38
TOPLAM	377	132	159	7	1	-	676

Tablo 4: Eğitim Alanlarının Dağılımı

Eğitim Alanı		Kapasite	Kapasite	Kapasite	Kapasite	Kapasite	Kapasite	Toplam (m ²)
		0-50 (m ²)	51-75 (m ²)	76-100 (m ²)	101-150 (m ²)	151-250 (m ²)	251-Üz. (m ²)	
Amfi		-	1	22	1	15	-	4.867,41
Sınıf		66	153	140	4	-	-	25.475,47
Atölye		4	5	1	3	1	-	992,88
Seminer Dersliği		10	1	2	-	-	-	500,15
Sanat Stüdyosu		3	3	-	3	-	-	581,28
Özel Derslik		23	10	13	1	1	-	2.357,71
Toplantı Salonu		23	7	2	-	-	-	1.428,05
Konferans Salonu		2	1	2	7	6	8	4.040,84
Diğer		32	2	3	-	1	-	1.210,08
Laboratuvarlar	Eğitim Lab.	19	39	29	5	-	-	6.347,60
	Araşt. Lab.	60	-	-	-	-	-	882,68
TOPLAM		242	222	214	24	24	8	48.684,15

Üniversitemiz 39 adet amfi, 363 adet sınıf, 14 adet atölye, 152 adet laboratuvar, 48 adet özel derslik, 13 adet seminer dersliği, 9 adet sanat stüdyosu ve 38 adet diğer alanlar olmak üzere toplamda 676 adet eğitim alanı ile hizmet vermektedir. Üniversitemizin eğitim alanlarının dağılımına bakıldığında, 25.475,47 m² sınıf, 6.347,60 m² eğitim laboratuvarı başta olmak üzere toplamda 48.684,12 m² alanda hizmet verdiği görülmektedir. Eğitim alanlarının sayı ve dağılım bakımından büyük çoğunluğunu 0-50 kişilik kapasitedeki alanlar oluşturmaktadır.

Tablo 5: Yemekhane ve Mutfaklar

Yemekhane-MutfakAdı	Adet	Alanı (m ²)	Kapasite (Kişi)
YEMEKHANELER			
Güre Yerleşkesi Öğrenci Yemekhanesi	1	1344	900
Güre Yerleşkesi Personel Yemekhanesi	1	520	150
Gazipaşa Yerleşkesi Yemekhanesi	1	200	100
Bulancak Kadir Karabaş UBYO Yemekhanesi	1	175	100
Piraziz Sağlık Bilimleri Fakültesi Yemekhanesi	1	90	50
Keşap Turizm Fakültesi Yemekhanesi	1	340	150
Espiye MYO Yemekhanesi	1	430	200
Espiye MYO Yemekhanesi Ek Bina (Yağlıdere)	1	169	100
Tirebolu İletişim Fakültesi Yemekhanesi	1	310	150
Tirebolu Mehmet Bayrak MYO Yemekhanesi	1	150	80
Tirebolu Mehmet Bayrak MYO Ek Bina (Doğankent)	1	150	80
Görel Güzel Sanatlar Fakültesi Yemekhanesi	1	200	100
Görel Uygulamalı Bilimler MYO Yemekhanesi	1	85	60
Eynesil Kâmil Nalbant MYO Yemekhanesi	1	80	60
Şebinkarahisar Yerleşkesi Yemekhanesi	1	879	500
Alucra Turan Bulutçu MYO Yemekhanesi	1	380	160
TOPLAM	15	5502	2940
MUTFAKLAR			
Güre Yerleşkesi Mutfağı	1	1174	-
Görel Güzel Sanatlar Fakültesi Mutfağı	1	60	-
Bulancak Kadir Karabaş U.B.Y.O. Mutfağı	1	50	-
Şebinkarahisar Yerleşkesi Mutfağı	1	750	-
TOPLAM	4	2034	

Tablo 6: Kantin/Kafeterya

Kantin ve Kafeterya Adı	Adet	Alanı (m ²)	Kapasite (Kişi)
Güre Yerleşkesi Eğitim Fakültesi Kantini (1) (Kapalı Alan)	1	354,06	200
Sosyal Bilimler MYO Kantini (1) (Kapalı Alan)	1	282	180
Piraziz Sağlık Bilimleri Fakültesi Kantini (Kapalı Alan)	1	100	80
Bulancak UYBO Kantini (Kapalı Alan)	1	110	80
Espiye MYO Kantini (Kapalı Alan)	1	117	80
Tirebolu İletişim Fakültesi Kantini (Kapalı Alan)	1	477	250
Tirebolu Mehmet Bayrak MYO Kantini (Kapalı Alan)	1	48	40
Görel Güzel Sanatlar Fakültesi Kantini (Kapalı Alan)	1	135	100
Eynesil Kamil Nalbant MYO Kantini (Kapalı Alan)	1	135,32	100
Şebinkarahisar Yerleşkesi Kafeterya (Kapalı Alan)	1	122	100
Şebinkarahisar UBYO Kantini (Kapalı Alan)	1	160	110
Şebinkarahisar Teknik Bilimler MYO Kantini (Kapalı Alan)	1	230	150
Alucra Turan Bulutçu MYO Kantini (Kapalı Alan)	1	255	150
Güre Yerleşkesi Fotokopi Çekim Yeri	1	11,40	-
TOPLAM	13	2426,78	1620

Üniversitemiz öğrencileri ve personelinin beslenme ihtiyaçları yerleşkelerde, fakülte, yüksekokul ve meslek yüksekokullarında bulunan yemekhanelerde karşılanmaktadır. Merkez ve ilçe okullarımızdaki yemek ihtiyaçları ihale usulü ile temin edilmekte, üretilmekte olan yemeklerin kontrolü birimlerde oluşturulan Kontrol Teşkilatları ile Sağlık, Kültür ve Spor Daire Başkanlığınca yapılan denetlemelerle sağlanmaktadır. 2021 yılı itibarıyla Üniversitemizde 5.502 m² alanda 2.940 kişi kapasiteye sahip toplam 15 adet yemekhane; 2.034m² alanda toplam 4 adet mutfak yer almaktadır. Öğrencilerimiz ve personelimize hizmet veren yemekhane ve mutfağın dışında toplam 2.426,78 m² alan büyüklüğünde 13 adet kantin/kafeterya bulunmaktadır.

Diğer taraftan; Güre yerleşkesinde Giresun Üniversitesi personelinin yararlanacağı 47 lojman bulunmaktadır. Giresun Üniversitesi Konut Yönergesine göre lojmanların %80'i akademik, %20'si idari personele tahsis edilmiştir. Yönerge uyarınca lojmanların %30'u görev tahsisli, %70'i sıra ve hizmet tahsisli olup, hizmet tahsisli konut %5 oranındadır.

Tablo 7: Misafirhane ve Lojmanlar

Misafirhane ve Lojmanlar	Adet	Kapalı Alan (m ²)
Misafirhaneler	-	-
Lojmanlar	47	6.796 m ²

Tablo 8: Toplantı ve Konferans Salonları

S.N.	Birim Adı	Toplantı/Salon/Amfi Adı	Kapasite (Kişi)	Toplantı Salonu	Konferans Salonu	Amfi Salonu	Toplam
1	SKSDB	Şehit Ömer Halisdemir Konf. Salonu	339		1		1
2	Alucra MYO	Toplantı Salonu	30	1			1
3		Konferans Salonu			1		1
4	Bulancak Kadir	Toplantı Salonu	25	1			1
5	Karabaş UBYO	Konferans Salonu	70		1		1
6	Denizcilik Fakültesi	Toplantı Salonu	15	1			1
7	Devlet Konservatuarı	Toplantı Salonu	100	1			1
8	Eğitim Fakültesi	Karadeniz Konferans Salonu	97		1		1
9		Karadeniz Seminer Salonu	15	1			1
10		Toplantı Salonu	40	1			1
11	Espiye MYO	Konferans Salonu	144		1		1
12		Seminer Salonu	108	1			1
13		Yağlıdere Yerleşkesi Konferans S.	60		1		1
14	Eynesil Kamil Nalbant MYO	Toplantı Salonu	30	1			1
15		Konferans Salonu	100		1		1
16		Amfi	100			1	1
17		Toplantı Salonu	15	1			1
18		Celalettin Rumi Konferans Salonu	100			1	1
19	Fen Edebiyat Fakültesi	Yunus Emre Amfisi	100			1	1
20		Dede Korkut Amfisi	100			1	1
21		Fuat Köprülü Amfisi	100			1	1
22		Kaşgarlı Mahmut Amfisi	100			1	1
23	Genel Sekreterlik	Toplantı Salonu	20	1			1
24		Senato Toplantı Salonu	63	1			1
25	Görece UBYO	Konferans Salonu	170		1		1
26	Görece Güzel Sanatlar Fak.	Hamit Görece Konferans Salonu	90		1		1
27		Dekanlık Toplantı Salonu	20	1			1
28	İktisadi ve İdari Bilimler Fak.	Hoca Ahmet Yesevi Amfisi	100			1	1
29		Hacı Bektaş Veli Amfisi	100			1	1
30		Manas Amfisi	100			1	1
31		Yusuf Has Hacip Amfisi	100			1	1
32		Akademik Kurul Toplantı Salonu	60	1			1
33		Dekanlık Toplantı Salonu	15	1			1
34		Yüksek Lisans Dersliği/Toplantı S.	10	4		1	5
35	Tirebolu İletişim Fakültesi	Prof. Dr. Taner Karahasanoğlu K.S	151		1		1
36		Toplantı Salonu	50	1			1
37	İslami İlimler Fakültesi	Ali Şir Nevai Amfisi	100			1	1
38		Akşemsettin Amfisi	100			1	1
39		Toplantı Salonu	25	1			1
40	Keşap MYO	Toplantı Salonu	25	1			1
41	Mühendislik Fakültesi	Ali Kuşçu Amfisi	111			1	1
42		Harezmi Amfisi	127			1	1
43		Toplantı Salonu	20	1			1
44	Sağlık Bilimleri Fakültesi	Toplantı Salonu	20	1			1
45		Konferans Salonu	140		1		1
46	Şebinkarahisar Teknik Bilimler MYO	Toplantı Salonu	30	1			1
47		Konferans Salonu	200		1		1
48	Tıp Fakültesi	Toplantı Salonu	50	1			1
49	Tirebolu Mehmet Bayrak MYO	Şükrü Karahasanoğlu Konferans S.	160		1		1
50		Toplantı Salonu	60	1			1
51		Doğankent Ek Bina Konferans S.	120			1	1
52	Turizm Fakültesi	Konferans Salonu 1-2	342		2		2
53		Toplantı Salonu	20	1			1
TOPLAM			4.487	27	17	14	58

Üniversitemizin 53 biriminde 27'si toplantı, 17'si konferans amaçlı olmak üzere 4487 kişi kapasiteli salon bulunmaktadır.

Tablo 9: Spor Alanları

Adı	Adet	Alanı (m ²)	Kapasite /Kişi
Gazipaşa Yerleşkesi Kapalı Spor Salonu	1	930	175
Spor Bilimleri Fakültesi Kapalı Spor Salonu	1	1.165	180
Güre Yerleşkesi Açık Spor Alanları	1	1.542	-
TOPLAM	3	3.637	355

Güre Yerleşkesinde açık spor alanları ile birlikte Spor Bilimleri Fakültesine bağlı kapalı spor salonu bulunmaktadır. Kapalı spor salonları toplam 355 kişi kapasiteye sahiptir.

Tablo 10: Hizmet Alanları

Kullanım Alanı	Ofis Sayısı	Alan(m ²)	Personel Sayısı
Akademik Personel	683	12.834,81	1053
Akademik Yönetici	103	2.946,14	
İdari Personel	200	4.664,62	385
İdari Yönetici	67	1.515,84	
TOPLAM	1053	21.961,41	

Tablo 11: Taşıtlar

Taşıtın Cinsi	Mülkiyet Durumu (Resmi / Kiralık)	Kapasite (Kişi/Ton)	Adet
Otobüs	Resmi	46	1
Midibüs	Resmi	25	2
Minibüs	Resmi	13	1
Minibüs	Resmi	14	2
Minibüs(VIP)	Resmi	6	1
Binek Otomobil	Resmi	5	6
Pick-Up (4x4)	Resmi	5	1
Binek otomobil	Kiralık	5	2
Panel-Van/glass Tipi Araç	Kiralık	5	3
Kamyon	Resmi	4 (Ton)	1
TOPLAM		124 Kişi	20

Üniversitemiz bünyesinde, 15 adet resmi, 5 adet kiralık olmak üzere toplam 20 araç hizmet vermektedir. Ayrıca 1 adet kazıcı yükleyici iş makinesi bulunmaktadır.

Tablo 12: Makine ve Cihazlar Grubu Tablosu, Taşıtlar Grubu Tablosu, Demirbaşlar Grubu Tablosu

KAMU İDARESİNİN KODU		38.64	ADI	Giresun Üniversitesi		YIL	2021
TAŞINIR HESAP KODU		150	ADI	İlk Madde ve Malzemeler			
SIRA NO	KODU	TAŞINIR I. DÜZEY DETAY ADI	GEÇEN YILDAN DEVREDEN TUTAR	YIL İÇİNDE GİREN TUTAR	TOPLAM TUTAR	YIL İÇİNDE ÇIKAN TUTARI	GELECEK YILA DEVREDEN TUTAR
1	150.01	Kırtasiye Malzemeleri Grubu	228.350,76	885.629,99	1.113.980,75	707.579,70	406.401,05
2	150.03	Tıbbi ve Lab. Sarf Malzemeleri Grubu	37.243,91	221.580,33	258.824,24	151.976,50	106.847,74
3	150.04	Yakıtlar, Yak. Kat. Ve Katkı Yağ. Grb.	686.429,53	1.183.699,08	1.870.128,60	1.097.602,71	772.525,90
4	150.05	Temizleme Ekipmanları Grubu	121.699,97	419.798,72	541.498,69	335.426,10	206.072,59
5	150.06	Giyecek, Mef. Ve Tuhafiye Malz. Grubu	239.338,61	152.975,08	392.313,69	130.098,44	262.215,25
6	150.12	Bakım Onarım ve Üretim Mal. Grubu	179.829,25	345.713,00	525.542,25	165.668,66	359.873,59
7	150.13	Yedek Parçalar Grubu	13.373,01	175.798,87	189.171,87	126.947,29	62.224,59
8	150.16	Spor Malzemeleri Grubu	5.429,89	3.528,20	8.958,09	7.028,08	1.930,01
9	150.99	Diğer Tüketim Amaçlı Malzemeler	81.758,04	410.634,43	492.392,47	425.476,54	66.915,93
150 HESAP TOPLAMI			1.610.069,69	3.818.620,62	5.428.690,31	3.154.675,72	2.274.014,58
TAŞINIR HESAP KODU		253	ADI	Tesis, Makine ve Cihazlar			
SIRA NO	DETAY KOD	TAŞINIR I. DÜZEY DETAY ADI	GEÇEN YILDAN DEVREDEN TUTAR	YIL İÇİNDE GİREN TUTAR	TOPLAM TUTAR	YIL İÇİNDE ÇIKAN TUTARI	GELECEK YILA DEVREDEN TUTAR
10	253.02	Makineler ve Aletler Grubu	3.531.373,49	148.467,45	3.679.840,94	166.981,50	3.512.859,44
11	253.03	Cihazlar ve Aletler Grubu	26.311.891,72	2.670.276,42	28.982.168,14	987.367,50	27.994.800,65
253 HESAP TOPLAMI			29.918.562,19	2.818.743,87	32.737.306,06	1.154.349,00	31.582.957,07
TAŞINIR HESAP KODU		254	ADI	Taşıtlar Grubu			
SIRA NO	KODU	TAŞINIR I. DÜZEY DETAY ADI	GEÇEN YILDAN DEVREDEN TUTAR	YIL İÇİNDE GİREN TUTAR	TOPLAM TUTAR	YIL İÇİNDE ÇIKAN TUTARI	GELECEK YILA DEVREDEN TUTAR
12	254.01	Karayolu Taşıtları Grubu	1.888.110,10	0,00	1.888.110,10	0,00	1.888.110,10
254 HESAP TOPLAMI			1.899.111,60	0,00	1.899.111,60	0,00	1.899.111,60

TAŞINIR HESAP KODU		255	ADI	Demirbaşlar Grubu			
SIRA NO	KODU	TAŞINIR I. DÜZEY DETAY ADI	GEÇEN YILDAN DEVREDEN TUTAR	YIL İÇİNDE GİREN TUTAR	TOPLAM TUTAR	YIL İÇİNDE ÇIKAN TUTARI	GELECEK YILA DEVREDEN TUTAR
13	255.01	Döşeme ve Mefruşat Grubu	1.743.979,62	103.975,82	1.847.955,44	49.606,61	1.798.348,83
14	255.02	Büro Makineleri Grubu	18.019.452,37	1.296.988,27	19.316.440,65	706.262,30	18.610.178,34
15	255.03	Mobilyalar Grubu	6.091.709,80	314.729,78	6.406.439,57	205.728,57	6.200.711,01
16	255.04	Beslenme/Gıda ve Mut. Db. Grubu	15.235,35	0,00	15.235,35	0,00	15.235,35
17	255.06	Tarihi veya Sanat Değ. Olan Db Grubu	21.967,04	0,00	21.967,04	0,00	21.967,04
18	255.07	Kütüphane Demirbaşları Grubu	801.701,75	66.521,63	868.223,38	1.236,31	866.987,07
19	255.08	Eğitim Demirbaşları Grubu	5.582.902,43	98.262,31	5.681.164,73	87.920,61	5.593.244,13
20	255.09	Spor Amaçlı Kullanılan D.b. Grubu	913.245,39	0,00	913.245,39	0,00	913.245,39
21	255.10	Güvenlik, Kontrol ve Tedbir Amaçlı Demirbaşlar	920.827,02	87.894,66	1.008.721,68	30.677,64	978.044,04
22	255.11	Demirbaş Niteliğindeki Süs Eşyaları	61.719,56	0,00	61.719,56	0,00	61.719,56
23	255.99	Diğer Demirbaşlar Grubu	136.168,10	7.995,68	144.163,78	0,00	144.163,78
255 HESAP TOPLAMI			34.309.199,89	1.976.368,15	36.285.568,04	1.081.432,03	35.204.136,01
İDARE TOPLAMI			67.736.943,38	8.613.732,63	76.350.676,01	5.390.465,75	70.960.219,26

Üniversitemizde taşınır malların kaydı, muhafazası ve kullanımı ile yönetim hesabının verilmesi, taşınır yönetim sorumlularıyla bunlar adına görev yapacak olanların belirlenmesi ve taşınırların bedelsiz devri ile tahsisine ilişkin iş ve işlemler; 5018 sayılı Kamu Mali Yönetimi ve Kontrol Kanunu'nun 44'üncü maddesine dayanılarak hazırlanan ve 18.01.2007 tarihli ve 26407 sayılı Resmi Gazete'de yayımlanan "Taşınır Mal Yönetmeliği" hükümlerine göre yürütülmektedir.

Tablo 13: Yazılım ve Bilgisayarlar

Cinsi	Eğitim Amaçlı (Adet)	Akademik Amaçlı (Adet)	Sağlık Amaçlı (Adet)	İdari Amaçlı (Adet)	Toplam
Masaüstü Bilgisayarlar	1143	561	0	475	2179
Taşınabilir Bilgisayarlar	132	480	0	112	724
Diğer Bilgisayar ve Sunucular	279	66	0	59	404
GENEL TOPLAM	1.554	1.107	0	646	3.307

Üniversitemiz birimlerinde 2.179 adet masaüstü bilgisayar, 724 adet taşınabilir bilgisayar ve 404 adet diğer bilgisayar ve sunucu ile toplamda 3.307 bilgisayar bulunmaktadır. Bu bilgisayarların 1.554'ü eğitim amaçlı, 1.107'si akademik amaçlı ve 646'sı idari amaçlı olarak kullanılmaktadır. Üniversitemiz tarafından kullanılan yazılımlarla ilgili detaylı bilgiler aşağıda yer alan tabloda sunulmuştur.

Tablo 14: Üniversitemiz Tarafından Kullanılan Yazılım Programları

S.N	Kullanılan Yazılım Programları	Kullanıcı Birimler	Teknik Bilgileri	Kullanım Alanları
1	ÜNİPA	Öğrenci İşl. Daire Bşk. ve Akad. Bir	Öğrenci İşleri Programı	Tüm Üniversite
2	ÜNİPA	Öğrenci İşleri Daire Bşk. ve Enstitüler	Enstitü Öğr. İşl. Programı	Tüm Üniversite
3	ÜNİPA	Öğrenci İşl. Daire Bşk. ve Akad. Bir.	F1 Ek Ders Modülü	Akademik Birimler
4	ÜNİPA	Öğrenci İşleri Daire Bşk. ve Akad. Bir.	İOS ve Android Uyg. Pr.	Akademik Birimler
5	NETİKET	Tüm Birimler	Personel Otom. Prog.	Tüm Üniversite
6	YORDAM	Kütüphane ve Doküm. Daire Bşk.	Kütüphane Otomasyon Pr.	Tüm Üniversite
7	OSKA	Yapı İşleri Daire Başkanlığı	Yak. Mal ve Hakediş Pr.	
8	ESET	Bilgi İşlem Daire Başkanlığı	Anti-virüs Programı	Tüm Üniversite
9	LOSSİNG	Bilgi İşlem Daire Başkanlığı	Tüm Üniversite	Tüm Üniversite
10	BELGENET EBYS	Tüm Birimler	EBYS	Tüm Üniversite
11	SSL	Bilgi İşlem Daire Başkanlığı	Güvenlik Sertifikası	Tüm Üniversite
12	Yönetim Bilgi Sistemi	Strateji Geliştirme Daire Başkanlığı	Yönetim Bilgi Sistemi	Tüm Üniversite
13	Üniversite Web Sayfaları	Bilgi İşlem Daire Başkanlığı	Tasarım ve Bak. İşl.	Tüm Üniversite
14	Akademik Bilgi Sistemi	Tüm Akademik Birimler	BİDB'ce tasarlanmıştır.	Tüm Akademik Pr.
15	Mesleki Uygulama Yönetim Sistemi	Tüm Akademik Birimler	BİDB'ce tasarlanmıştır.	Tüm Üniversite
16	Mezun Bilgi Sistemi	Tüm Akademik Birimler	BİDB'ce tasarlanmıştır.	Tüm Üniversite
17	Diploma Online Talep Portalı	Tüm Akademik Birimler	BİDB'ce tasarlanmıştır.	Tüm Üniversite
18	Yatay Geçiş Başvuru Web	Tüm Akademik Birimler	BİDB'ce tasarlanmıştır.	Tüm Üniversite
19	Randevu Başvuru Sistemi(PDR)	PDR Bölümü	BİDB ce tasarlanmıştır.	Tüm Üniversite
20	Y.Ö.S. Bilgi Sistemi	Yabancı Uyruklu Öğrenci Ofisi	BİDB ce tasarlanmıştır.	Yabancı Öğr.
21	Arıza Kayıt Sistemi	Tüm Birimler	BİDB ce tasarlanmıştır.	Tüm Üniversite
22	Taşınır Sistemi Modülü	Tüm Birimler	BİDB ce tasarlanmıştır.	Tüm Üniversite
23	Telefon Rehberi Web	Bilgi İşlem Daire Başkanlığı	BİDB ce tasarlanmıştır.	Tüm Üniversite
	https://rehber.giresun.edu.tr			
24	Uluslararası İstatistik Kongresi	Fen Edebiyat Fakültesi	BİDB ce tasarlanmıştır.	Fen Edebiyat Fak.
25	Hasta Bilgi Sistemi	Tüm Birimler	BİDB ce tasarlanmıştır.	Tüm Üniversite
26	E-Mail Kull.ve Şifre İşlem. Portal	Bilgi İşlem Daire Başkanlığı	BİDB ce tasarlanmıştır.	Tüm Üniversite
27	Şifremi Unuttum Formu	Bilgi İşlem Daire Başkanlığı	BİDB ce tasarlanmıştır.	Tüm Üniversite
28	Kütüphane EndNote Uygulama	Kütüphane Daire Başkanlığı	BİDB ce tasarlanmıştır.	Tüm Üniversite
29	Eğitim Özel Yet. Sınavı Portalı	Eğitim Fakültesi	BİDB ce tasarlanmıştır.	Eğitim Fakültesi
30	Konservatuvar Özel Yet.Sın. Portalı	Konservatuvar	BİDB ce tasarlanmıştır.	Konservatuvar
31	Görelle Özel Yet. Sınav Portalı	Görelle Güzel Sanatlar Fakültesi	BİDB ce tasarlanmıştır.	Güzel Sanatlar Fak.
32	Pedagojik Formasyon Özel Yetenek Sınav Portalı	Eğitim Fakültesi	BİDB ce tasarlanmıştır.	Eğitim Fakültesi
33	Spor Bilimleri Özel Yet. Sınav Portalı	Spor Bilimleri Fakültesi	BİDB ce tasarlanmıştır.	Spor Bilimleri Fak.

Tablo 15: Üniversitemizin Kullanımına Sunulan (Kamu Kurumlarına Ait) Elektronik Uygulamalar

UYGULAMA ADI	KULLANIM AMACI
Kamu Yatırımları Bilgi Sistemi (Ka-Ya)	Kamu Yatırımlarının Teklifi, Yıl İçi İşlemleri ve İzlenmesi
Bütçe Yönetim Enformasyon Sistemi (e-bütçe)	Bütçe Teklifi, Hazırlık ve Uygulama Süreçleri
Elektronik Kamu Alımları Platformu (EKAP)	4734 Sayılı Kamu İhale Kanunu'na Göre Yapılan Satın Alma İşlemleri
Elektronik Kamu Bilgi Yönetim Sistemi (KAYSİS)	İdari Birim Kimlik Kodu Tanımlama, Kamu Yönetimi İle İlgili İş ve İşlemlerin Yürütülmesi
Kamu Harcama Ve Muhasebe Bilişim Sistemi (KBS)	Harcama, Taşınır ve Raporlama Süreçleri
Bütünleşik Kamu Mali Yönetim Bilişim Sistemi (BKMYBS)	Muhasebe Uygulamaları ve Raporlama Süreçleri
SGK Mali Otomasyon Sistemi Projesi (MOSİP)	Ek Karşılıklar ve Faturalı Alacak İşlemleri
Kalite Güvencesi Yönetim Bilgi Sistemi	Üniversitemiz Kalite Güvencesi Sisteminin İç ve Dış Değerlendirme Süreçlerinin İzlenmesi

Üniversitemiz Bilgi İşlem Daire Başkanlığı, güncel teknolojileri takip ederek tüm öğrenci ve personelimize eğitim ve akademik çalışmalarında optimum yarar sağlayacak şekilde e-posta, web, kütüphane erişimi, mobil erişim, sunucu, yazılım, teknik servis ve ofis hizmetleri sunmaktadır. Bununla birlikte; 2022 yılında Kamu Yatırım Projeleri kapsamında proje ödeneği 350.000 TL öngörülen Üniversite Bilgi Yönetim Sistemleri Projesi ile proje ödeneği 650.000 TL öngörülen Bilgi Sistemleri İdame ve Yenileme Projesi, Yönetim ve Destek Programı, Üst Yönetim, İdari ve Mali Hizmetler alt programında Bilgi İşlem Daire Başkanlığı tarafından yürütülecektir. Bu projelerle mevcut sistemin idame ve yenilenmesi ile bütünlüklü yapıda bilgi yönetim sisteminin oluşturulması planlanmaktadır.

Tablo 16: Kütüphane Kaynaklarının Dağılımı

KOLEKSİYON TÜRÜ		MERKEZ KÜTÜPHANE	BİRİM KÜTÜPHANE
		2021 YILI KOLEKSİYON SAYISI	2021 YILI KOLEKSİYON SAYISI
Basılı Kitap		38.407	15.451
e-Kitap	Satın	1.249	
	Abonelik	100.291	
	Bağış	-	
Dergi/e-dergi	Toplam	35.804	
	Basılı (Abonelik)	-	
	Ciltli	-	
	E-dergiler	35.804	
Tez		869	
Basılı Nadir Eser		-	113
Dijital Taranmış		65	
Veri Tabanı Sayısı	Satın alınan	-	
	Abonelik	13	
	Bağış	-	
	EKUAL	50	
	TOPLAM	63	15.564

Tablo 17: Kütüphane Kaynakları Kullanım Verileri

KÜTÜPHANE KAYNAKLARI KULLANIMLARI			MERKEZ KÜTÜPHANE	BİRİM KÜTÜPHANE
Oturma Kapasitesi		Kişi	250	236
Kütüphane Üye Sayısı	Akademik Personel	Kişi	308	89
	İdari Personel	Kişi	183	29
	Öğrenci	Kişi	14.328	3092
Ödünç Verilen Kitap Sayısı	Akademik Personel	Adet	222	82
	Doktora Öğrencisi		25	15
	Yüksek Lisans		103	23
	Lisans		180	320
	İdari Personel		112	27
	Diğer		12	7
GRÜ'ye Gönderilen Yayın Sayısı	Makale		4	0
	Kitap (Ödünç)		16	0
GRÜ'den Gönderilen Yayın Sayısı	Makale		0	0
	Kitap(Ödünç)		2	0

Üniversitemizde eğitim ve öğretime başlayan ve devam eden öğrenciler ile tüm personele kütüphaneyi tanımları ve kütüphane kaynaklarını nasıl kullanacakları hakkında bilgiler verilmektedir. Kütüphanemiz 2008 yılından itibaren katalog taramayı web üzerinden hizmete sunmaktadır. İsteyen kullanıcılara katalog tarama hakkında bilgi verilmektedir. Kütüphanemiz bünyesindeki kaynakların Üniversitemiz öğretim elemanları, idari personel ve öğrencileri tarafından belirli aralıklarla kütüphane dışında kullanımını sağlamak amaçlı hizmet verilmektedir. Kütüphaneler arası ödünç kitap verme ve ödünç kitap alma işlemleri Giresun Üniversitesi Kütüphane Yönergesi doğrultusunda yapılmaktadır. Abone olunan veri tabanlarının kullanımı konusunda kullanıcılara duyuru ve bilgilendirme yapılmaktadır. Kütüphane otomasyonunda YORDAM sistemi kullanılmaktadır. Bu sistem web ara yüzünden katalog taraması, elektronik kaynaklara kampüs dışı erişim, kullanıcı kaydına erişim, süre uzatma, materyal ayırma gibi işlemleri kullanıcıların yapmasına olanak sağlamaktadır. Kataloglama, ödünç verme, ders rezervleri, süreli yayın hizmetleri, kütüphaneler arası ödünç, döküm sayımı gibi ana modüller, çok sayıda alt modülleri ve işlevleri ile modern kütüphanecilik hizmetlerinin verilmesi için gerekli alt yapıyı oluşturmaktadır.

Açık raf sistemiyle hizmet veren Güre merkez kütüphanemizde 1 adet ödünç verme bankosundagündüz1,gece1personelleödünç kitap hizmeti yürütülmektedir. Ödün çalınan materyallerin elektronik ortamda süresi uzatılabilmektedir. Materyallerin ödünç alınması ve iadesi dışında ödünçle ilgili tüm işlemler kullanıcılar tarafından İnternet üzerinden yapılabilmektedir.

Üniversitemiz Güre Yerleşkesinde bulunan merkez kütüphanesinde 2021 yılı itibarıyla,38.407 basılı kitap, 1.249 satın alınan e-kitap, 100.291 abone olunan e-kitap, 35.804 dergi (e-dergi dahil), 869 tez, 65 dijital taranmış doküman ve 63 veri tabanı bulunmaktadır. Merkez kütüphane oturmakapasitesi250kişiliktir. 2021 Eylül ayı verilerine göre, merkez kütüphane kayıtlı öğrenci sayısı 14.328, akademik personel sayısı 308, idari personel sayısı 183'tür. Ayrıca ilgili yılda merkez kütüphane verilerine göre; 180 kitap lisans öğrencisine, 103 kitap yüksek lisans öğrencisine, 222 kitap akademik personele, 112 kitap idari personele, 25 kitap doktora öğrencisine ve 12 kitap diğer kişilere ödünç olarak verilmiştir. Üniversitemiz diğer birimlerinin kütüphanelerinde ise 2021 yılı Ekim ayı itibarıyla, 15.451 adet basılı kitap bulunmaktadır.

D- İnsan Kaynakları

Eğitim-öğretim, bilimsel araştırma ve topluma hizmet işlevlerini stratejik plan ve Üniversitemizce belirlenen politikalar doğrultusunda yerine getirmesinde büyük öneme sahip insan kaynakları ile ilgili işlemler [Personel Daire Başkanlığı](#) tarafından yerine getirilmektedir.

Üniversitemizin insan kaynaklarına ilişkin bilgileri aşağıda yer almaktadır.

Tablo 18: Toplam Personel Dağılımı

Gösterge	Cinsiyet	Yıllar	Kadrolu Personel						Sözleşmeli Personel		4-d Sürekli İşçiler*						Genel Toplam	
			Akademik Personel		İdari Personel		Geçici İşçi				Güvenlik Hizmetleri		Temizlik Hizmetleri		Diğer Hizmetler			
			Sayı	Dağılım (%)	Sayı	Dağılım (%)	Sayı	Dağılım (%)	Sayı	Dağılım (%)	Sayı	Dağılım (%)	Sayı	Dağılım (%)	Sayı	Dağılım (%)	Sayı	Dağılım (%)
Personel Sayısı	Kadın	2019	419	%41,9	143	%38			28	%82,3	12	%10,4	54	%43,9	-	-	656	%39,7
		2020	439	%41,7	143	%37,8			28	%82,3	16	%12,9	59	%45,7	-	-	685	%39,8
		2021	451	%41,3	145	%37,9			28	%77,7	16	%12,8	58	%45,6	-	-	698	%39,6
	Erkek	2019	582	%58,1	233	%61,9			6	%17,6	103	%89,5	69	%56	-	-	993	%60,2
		2020	614	%58,3	235	%62,1			6	%17,6	108	%87	70	%54,2	-	-	1033	%60,1
		2021	641	%58,7	237	%62,1			8	%22,2	108	%87	69	%54,3	-	-	1063	%60,3
	Toplam	2019	1001		376				34		115		123		-	-	1649	
		2020	1053		378				34		124		129		-	-	1718	
		2021	1092		382				36		124		127		-	-	1761	

Günümüzde üniversiteler temel görevleri eğitim ve öğretim, araştırma ve geliştirme, topluma hizmet ve yönetim fonksiyonlarını mevcut insan kaynakları ile gerçekleştirmektedir. Özellikle son yıllarda uluslararası rekabet ve teknolojik alanda meydana gelen yenilikler değişimin önemini daha fazla hissettirmektedir. Bu nedenle geleneksel yönetim anlayışından vazgeçilip yeni çalışma stratejilerine uygun politikalar benimsenmektedir. Misyon ve vizyon çerçevesinde belirlenen hedeflere ulaşılabilmesi için insan kaynaklarının en doğru ve en verimli şekilde organize edilmesi gerekir. Çalışanların bilgi ve beceri düzeylerini artırmak için uygulanacak olan eğitimcilerin eğitimi, hizmet içi eğitim ve ödüllendirme mekanizmalarının motivasyon artırma yönünde etkisi oldukça yüksektir. Üniversitemiz, çalışanlarının motivasyonunu artırma yönünde gerekli çalışmaları ilgili mevzuat ve yönergeler çerçevesinde sürdürmektedir.

Üniversitemiz 2021 yılı verileri incelendiğinde; 1.092 akademik, 382 idari personel olduğu görülmektedir. Ayrıca 36 sözleşmeli personel, 124 güvenlik hizmetleri, 127 temizlik hizmetleri olmak üzere toplamda 1.761 personel istihdam edilmektedir. Personel sayısına bakıldığında %60,3 oranı ile çoğunluğun erkek çalışanlardan oluştuğu görülmektedir. Akademik personel sayısına bakıldığında %58,31, idari personel sayısına bakıldığında ise %62,14 ile çoğunluğun erkek çalışanlardan oluştuğu görülmektedir. (Tablo 17)

Üniversitemizde görevli akademik personele ait veriler son üç yıl itibari ile aşağıdaki tabloda sunulmuştur.

4.1- Akademik Personel

Tablo 19: Akademik Personelin Dağılımı

Hizmet Sınıflandırması	2021 Yılı		Yıllara Göre Akademik Personel Sayıları			Bir Önceki Yıla Göre Artış Oranı (%)	
	Kadın	Erkek	2019	2020	2021		
Öğretim Üyesi	Profesör	23	77	77	90	100	%11,1
	Doçent	44	90	88	113	134	%18,5
	Dr.Öğr. Üyesi	143	177	339	316	320	%1,2
Araştırma Görevlisi	84	108	156	162	192	%18,5	
Öğretim Görevlisi	157	189	321	335	346	%3,2	
TOPLAM	451	641	1001	1053	1092	%3,7	

Üniversitemizde toplam 3 uluslararası statüde akademik personel bulunmaktadır.

Tablo 20: Uluslararası Akademik Personelin Birim Dağılımı

Üniversitemizde Çalıştığı Birim	Unvanı	Geldiği Ülke	Sayısı
İslami İlimler Fakültesi	Profesör	Mısır	1
İslami İlimler Fakültesi	Doktor Öğretim Üyesi	Mısır	1
İslami İlimler Fakültesi	Doktor Öğretim Üyesi	Cezayir	1
TOPLAM			3

4.2- İdari Personel

Tablo 21: İdari Personel Dağılımı

Hizmet Sınıflandırması	Kadro						Toplam			Pers. Dağılım Oranı (%)
	Kadın	Erkek	Kadın	Erkek	Kadın	Erkek	2019	2020	2021	
	2019		2020		2021					
Genel İdari Hizmetler Sınıfı	97	151	99	153	102	156	248	252	258	%67,5
Sağlık Hizmetleri Sınıfı	34	7	34	7	33	6	41	41	39	%10,2
Teknik Hizmetler Sınıfı	8	50	6	50	6	50	58	56	56	%14,6
Eğitim ve Öğretim Hiz. Sınıfı	0	0	0	0	-	-	0	0	-	-
Avukatlık Hizmetleri Sınıfı	2	2	2	2	2	2	4	4	4	%1
Din Hizmetleri Sınıfı	0	1	0	1	-	-	1	1	1	%0,2
Yardımcı Hizmetler Sınıfı	2	22	2	22	2	22	24	24	24	%6,2
TOPLAM	143	233	143	235	145	237	376	378	382	

2021 yılı Ekim ayı itibarıyla Üniversitemizde 143'ü kadın, 237'si erkek olmak üzere toplam 382 idari personel görev yapmaktadır. İdari personel sayısının hizmet sınıflandırmasındaki dağılımına bakıldığında ise çoğunluğun oransal olarak %67,5 ile genel idari hizmetler sınıfında olduğu, bunu %14,6 ile teknik hizmetler sınıfı, %10,2 ile sağlık hizmetleri sınıfı, %6,2 ile yardımcı hizmetler sınıfı, %1 ile avukatlık hizmetleri sınıfı ve %0,2 ile din hizmetleri sınıfının izlediği görülmektedir.

E-Diğer Hususlar

1- Öğrenci Sayıları

Tablo 22: Öğrenci Sayıları

GİRESUN ÜNİVERSİTESİ	Normal Öğretim Öğrenci Sayısı				İkinci Öğretim Öğrenci Sayısı				Toplam Öğrenci Sayısı			Dağılım Oranı (%)
	T.C Uyruklu Öğrenci		Uluslararası Öğrenci		T.C Uyruklu Öğrenci		Uluslararası Öğrenci		Kız	Erkek	Toplam	
FAKÜLTELER	Kız	Erkek	Kız	Erkek	Kız	Erkek	Kız	Erkek	Kız	Erkek	Toplam	
Dış Hekimliği Fakültesi	38	24							38	24	62	0,48
Eğitim Fakültesi	1486	774	56	37	183	110	5	2	1730	923	2653	20,51
Fen-Edebiyat Fakültesi	877	649	16	13	295	335		2	1188	999	2187	16,91
Görece Güzel Sanatlar Fakültesi	98	67	1	5					99	72	171	1,32
İktisadi ve İdari Bilimler Fakültesi	340	525	41	246	94	197	2	53	477	1021	1498	11,58
İslami İlimler Fakültesi	390	152	2	8	242	179			634	339	973	7,52
Mühendislik Fakültesi	190	556	23	161		7		3	213	727	940	7,26
Sağlık Bilimleri Fakültesi	667	165	36	19					703	184	887	6,86
Spor Bilimleri Fakültesi	179	321	2	16	13	58			194	395	589	4,55
Tıp Fakültesi	261	224	22	40					283	264	547	4,22
Tirebolu İletişim Fakültesi	388	453	11	20					399	473	872	6,74
Turizm Fakültesi	82	73	2	9					84	82	166	1,28
Devlet Konservatuvarı	57	57		1					57	58	115	0,89
Bulancak Kadir Karabaş Ubyo	101	212	7	101	21	70		6	129	389	518	4,01
Görece Ubyo	132	133	3	30	47	46		10	182	219	401	3,10
Şebinkarahisar Ubyo	144	68	2	1	72	66		1	218	136	354	2,74
Denizcilik Fakültesi												
Sivil Havacılık Yüksekokulu												
Yabancı Diller Yüksekokulu												
Toplam(Lisans Programı)	5430	4453	224	707	967	1.068	7	77	6.628	6.305	12.933	50,70
ENSTİTÜLER												
Fen Bilimleri Enstitüsü (Dr)	36	26							36	26	62	3,40
Fen Bilimleri Enst. (Lisansüstü)	222	218		4					222	222	444	24,40
Sağlık Bilimleri Enstitüsü	41	49							41	49	90	4,94
Sosyal Bilimler Enst. (Dr)	71	67							71	67	138	7,58
Sosyal Bilimler Enst. (Lisansüstü)	510	415	7	16	57	78		2	574	511	1085	59,64
Toplam (Lisansüstü Program)	880	775	7	20	57	78		2	944	875	1819	7,13
MESLEK YÜKSEKOKULLARI												
Alucra Turan Bulutçu MYO	236	201			12	10			248	211	459	1,80
Derele MYO	168	184		1					168	185	353	1,38
Espiye MYO	385	395	1	1	254	152			640	548	1188	4,66
Eynesil Kamil Nalbant MYO	445	43			42	228		1	487	272	759	2,98
Keşap MYO	144	200			69	13			213	213	426	1,67
Sağlık Hizmetleri MYO	1025	415	6	13	314	481		3	1345	912	2257	8,85
Sosyal Bilimler MYO	443	482		4	180	101			623	587	1210	4,74
Şebinkarahisar Sosyal Bilimler MYO	378	362			117	117			495	479	974	3,82
Şebinkarahisar Teknik Bilimler MYO	148	226			1				149	226	375	1,45
Teknik Bilimler MYO	395	1015	1	4	423	168			819	1187	2006	7,86
Tirebolu Mehmet Bayrak MYO	327	415			5	5			332	420	752	2,95
Bulancak Endüstriyel Sanatlar MYO												
Piraziz MYO												
TOPLAM (Önlisans Programı)	4.094	3.938	8	23	1.417	1.275	0	4	5.519	5.240	10.759	42,17
Kız/Erkek												
GENEL TOPLAM	10.404	9.166	239	750	2.441	2.421	7	83	13.091	12.420	25.511	

Öğrenci İşleri Daire Başkanlığından edinilen verilere göre 2021 yılı Ekim ayı itibarıyla Üniversitemizde 25.511 öğrencimiz bulunmaktadır. Eğitim Fakültesi 2653 öğrenci sayısı ile en çok öğrencisi olan fakültemizdir.

Üniversitemizde eğitim-öğretim gören öğrenci sayılarının ön lisans ve lisans itibarıyla dağılımları incelendiğinde; 12.933'ünün lisans (%50,70), 1.850'sinin lisansüstü (%7,13) ve 10.770'inin ise ön lisans (%42,17) öğrencisi olduğu görülmektedir. Toplam öğrenci sayısındaki kız-erkek dağılımı incelendiğinde; öğrencilerin %51,31'inin kız, %48,69'unun erkek öğrenci olduğu, uluslararası statüde eğitim-öğretim görenler incelendiğinde ise 853 öğrencinin % 3,33 oranıyla uluslararası öğrenci olduğu görülmektedir.

2- Erasmus Programı

Erasmus Kurum Koordinatörlüğü, Rektörlük bünyesinde Erasmus programına ilişkin çalışmaları gerçekleştirir.

Faaliyet alanları şunlardır:

- a) Erasmus programı çerçevesinde yurt dışındaki yükseköğretim kurumları ile yapılan iş birliği anlaşmalarının metin örnekleri ve protokollerinin hazırlık ve yürütme çalışmalarını yapmak,
- b) Erasmus programı çerçevesinde gerçekleşen öğrenci ve personel hareketliliğinde ilan ve seçim aşamasından hareketliliğin organizasyon takibi ve sonuçlandırılmasına kadar tüm işlerin koordinasyonunu ve yürütülmesini sağlamak. Yurt dışına giden öğrenci ve personelin hareketliliği için gerekli işlemlerin gerçekleştirilmesini sağlamak,
- c) Erasmus programı çerçevesinde üniversiteye gelen yabancı öğrenci ve personelin her türlü başvuru, kabul, karşılama, barınma/yerleştirme vb. işlemlerini yürütmek, takibini yapmak. Bu öğrencilerin ve personelin Üniversiteye ve çevreye uyumunu sağlamak için tanıtım programları da dahil olmak üzere programlar yapıp yürütmek ve faaliyetler düzenlemek; bu öğrencilerin ve personelin üniversitedeki çalışmalarını kolaylaştırmak için gerekli stratejiyi saptayıp uygulanmasında katkı sağlamak,
- ç) Program ile ilgili ulusal/uluslararası eğitim, fuar, konferans, vb. aktivitelerde üniversitenin temsilinde destek olmak.
- d) Programın Üniversite genelinde, Üniversite stratejik planında yer alan hedefler doğrultusunda, yürütülmesine ilişkin akademik/idari faaliyetlerden Koordinatörlük sorumludur. Ulusal Ajans ile koordinasyonu Koordinatörlük sağlar. Programa ilişkin hedef bütçeyi planlar, bu doğrultuda hareketlilik başvurusunda bulunur ve Ulusal Ajans tarafından tahsis edilen yıllık bütçeyi en etkin şekilde kullanarak mümkün olan en fazla sayıda hareketliliği gerçekleştirmek amacıyla faaliyet gösterir. Hareketlilikte kaliteyi sağlamak için gerekli önlemleri alır. Tanıtım ve bilgilendirme faaliyetlerinde bulunarak programın etkinliğini artırmaya çalışır. Giden/gelen öğrenciler için oryantasyon faaliyetleri düzenler.

Erasmus kapsamında aşağıdaki hareketlilik türleri yapılmakta olup, bütçe imkanı doğrultusunda bunlardan azami sayıda personelin ve öğrencinin yararlandırılmasına çalışılmaktadır.

- Öğrenci Öğrenim Hareketliliği,
- Öğrenci Staj Hareketliliği,
- Personel Ders Verme Hareketliliği,
- Personel Eğitim Alma Hareketliliği

Programa 2020 yılına ait olarak Ulusal ajans tarafından Üniversitemize toplam 109.200,00 Euro hibe tahsis edilmiştir. 2 yıl olan proje süresi, COVID-19 sebebiyle 2022 yılını da kapsayacak şekilde 3 yıla çıkarılmış ve proje hareketliliği buna göre düzenlenmiştir. 2021 Ekim ayı itibarıyla Üniversitemizin Erasmus Programı kapsamında aktif mevcut anlaşma sayısı 51'dir.

Tablo 23: Erasmus Koordinatörlüğü Protokol Yapılan Üniversiteler

S.N.	ÜNİVERSİTE ADI	ÜLKE	PROTOLIMZALAMA
1	University Goce Delcev- Stip	Makedonya	23.07.2019
2	University of Primorska	Slovenya	06.05.2019
3	Poznan University of Physical Education	Polonya	25.10.2019
4	University of Zadar	Hırvatistan	25.10.2019
5	Univerdidad De Murcia	İspanya	24.09.2019
6	Lithuania Business University of Applied Sciences	Litvanya	23.07.2019
7	Klaipeda State College (1st)	Litvanya	13.12.2018
8	International Vision University	Makedonya	03.12.2018
9	Ovidus" University of Constanta	Romanya	11.12.2018
10	University of Milan	İtalya	29.06.2018
11	Technical University of Koşice	Slovakya	11.01.2018
12	Comenius University in Bratislava	Slovakya	13.01.2014
13	Slovak University of Agriculture in Nitra	Slovakya	24.02.2014
14	IBS International Business School Ljubljana	Slovenya	17.07.2014
15	University of Tartu	Estonya	11.11.2019
16	RoyalIrish Academy of Music	İrlanda	29.11.2019
17	Utrecht University	Hollanda	28.11.2019
18	University of Debrecen	Macaristan	18.03.2015
19	University of Szeged	Macaristan	08.07.2018
20	University of Split	Hırvatistan	10.07.2018
21	EscolaSuperior de Enfermagem S José de Cluny	Portekiz	20.01.2014
22	InstitutoPolitecnico do Cavado e do Ave (IPCA)	Portekiz	06.02.2014
23	University of Bucharest	Romanya	20.06.2013
24	OpoleUniversity	Polonya	20.02.2019
25	Universitatea "LucianBlaga" din Sibiu	Romanya	04.12.2017
26	Banat Universty Of Agricultural Scienceand Veterinary Medicine	Romanya	10.12.2013
27	Universitatea de Ştiinţe Agricoleşi MedicinăVeterinară "IonIonescu de la Brad" din IaşiIonescu de la Brad" din IaşiMedicinăVeterinară "IonIonescu de	Romanya	16.03.2017
28	University of Crete	Yunanistan	30.12.2014
29	University of Patras	Yunanistan	20.02.2020
30	Paedagogische HochschuleIn Kaernten	Avusturya	14.01.2014
31	St. Cyril& St. Methodius University	Bulgaristan	31.01.2014
32	Stopanska Akademia "D.A. Tsenov"	Bulgaristan	20.05.2014

33	Konstantin Preslavsky University of Shumen	Bulgaristan	10.02.2015
34	South West University “ NeofitRilski”	Bulgaristan	29.11.2019
35	Tallinn Health Care College	Estonya	13.06.2014
36	Ostravska Univerzita V Ostrave	Çek	18.02.2014
37	Business School PAR	Hırvatistan	07.03.2017
38	Escuela de Arte Y Superior de Diseno y de Burgos	İspanya	24.03.2014
39	Universidad de Castilla la Mancha	İspanya	24.01.2014
40	Mondragon Universitatea	İspanya	12.05.2014
41	University of Foggia	İtalya	13.06.2014
42	Università Telematica Universitas Mercatorum	İtalya	11.11.2019
43	Lithuania Business University of Applied Sciences	Litvanya	04.12.2017
44	UniwersytetIm. Adama Mickiewicza	Polonya	06.12.2013
45	WyzszaSzkola Handlowa W Radomiu	Polonya	06.12.2013
46	PanstwowaWyzsza SzkolaWschodnioeuropejska w Przamyslu	Polonya	10.12.2014
47	Gdansk School of Banking	Polonya	14.02.2014
48	Powislanski College in Kwidzyn	Polonya	12.05.2014
49	Pomerian University in Slupsk	Polonya	21.07.2014
50	The Academy of Business InDabrowa Gronicza	Polonya	25.11.2015
51	Lublin University of Technology	Polonya	25.11.2015

3-Farabi Değişim Programı

Farabi Değişim Programı olarak adlandırılan, Türk Yükseköğretim Kurumları Arasında Öğrenci ve Öğretim Üyesi Değişim Programı, üniversite ve yüksek teknoloji enstitüleri bünyesinde ön lisans, lisans, yüksek lisans ve doktora düzeyinde eğitim-öğretim yapan yükseköğretim kurumları arasında öğrenci ve öğretim üyesi değişim programıdır. Giresun Üniversitesi Farabi Koordinatörlüğü üniversitemizin ulusal tanınırlığını sağlamayı ve Farabi Değişim programı kapsamında yapılan anlaşmaların yürütülmesini ve öğrenci değişimine katkıda bulunmayı kendisine görev edinmiştir.

"Farabi Değişim Programı" olarak adlandırılan Yükseköğretim Kurumları arasında öğrenci değişim programı, üniversite ve yüksek teknoloji enstitüleri bünyesinde ön lisans, lisans, yüksek lisans ve doktora düzeyinde eğitim-öğretim yapan yükseköğretim kurumları arasında öğrenci değişim programıdır. Farabi Değişim Programı, öğrencilerin bir veya iki yarıyıl süresince kendi kurumlarının dışında bir yükseköğretim kurumunda eğitim ve öğretim faaliyetlerine devam etmelerini amaçlamaktadır. Farabi Değişim Programına katılan öğrencilere her yıl YÖK'ün belirlediği miktarda karşılıksız burs imkânı sağlanmaktadır. Farabi Değişim Programı Koordinasyon Ofisi, üniversitemizde eğitime yeni başlayan öğrencilere sunulan oryantasyon kapsamında Farabi Değişim Programının uygulanması, şartları ve işlemleri hakkında bilgi vermektedir. Farabi Değişim Programı sürecinde ise değişimden faydalanmaya hak kazanan öğrencilere yönelik süreçle alakalı bilgilendirme toplantıları yapılmaktadır.

Giresun Üniversitesi Farabi Ofisi olarak yurtiçi üniversiteler ile anlaşma zemini hazırlamak, giden ve gelen öğrencilere gerekli bilgileri, imkânları ve kolaylığı sağlamak, Farabi bütçesini düzenli olarak kullanmak ile yükümlüdür. Farabi Değişim Programı kapsamında 95 üniversite ile iş birliği protokolü imzalanmıştır.

Tablo 24: Farabi Değişim Programı Protokol Yapılan Üniversiteler

S.N.	PROTOKOL İMZALANAN ÜNİVERSİTELER	S.N.	PROTOKOL İMZALANAN ÜNİVERSİTELER
1	Adıyaman Üniversitesi	49	Hitit Üniversitesi
2	Afyon Kocatepe Üniversitesi	50	Iğdır Üniversitesi
3	Ağrı İbrahim Çeçen Üniversitesi	51	Isparta Uygulamalı Bilimler Üniversitesi
4	Akdeniz Üniversitesi	52	İnönü Üniversitesi
5	Aksaray Üniversitesi	53	İstanbul Üniversitesi
6	Alanya Alaaddin Keykubat Üniversitesi	54	İstanbul Üniversitesi-Cerrahpaşa
7	Amasya Üniversitesi	55	İzmir Kâtip Çelebi Üniversitesi
8	Anadolu Üniversitesi	56	Kafkas Üniversitesi
9	Ankara Hacı Bayram Veli Üniversitesi	57	Kahramanmaraş Sütçü İmam Üniversitesi
10	Ankara Üniversitesi	58	Karabük Üniversitesi
11	Ankara Yıldırım Beyazıt Üniversitesi	59	Karadeniz Teknik Üniversitesi
12	Ardahan Üniversitesi	60	Kastamonu Üniversitesi
13	Artvin Çoruh Üniversitesi	61	Kırıkkale Üniversitesi
14	Atatürk Üniversitesi	62	Kırşehir Ahi Evran Üniversitesi
15	Aydın Adnan Menderes Üniversitesi	63	Kilis 7 Aralık Üniversitesi
16	Balıkesir Üniversitesi	64	Kocaeli Üniversitesi
17	Bandırma 17 Eylül Üniversitesi	65	Kütahya Dumlupınar Üniversitesi
18	Bartın Üniversitesi	66	Manisa Celal Bayar Üniversitesi
19	Batman Üniversitesi	67	Mardin Artuklu Üniversitesi
20	Bayburt Üniversitesi	68	Marmara Üniversitesi
21	Bilecik Şeyh Edebali Üniversitesi	69	Mersin Üniversitesi
22	Ercincan Binali Yıldırım Üniversitesi	70	Muğla Sıtkı Koçman Üniversitesi
23	Bingöl Üniversitesi	71	Muş Alparslan Üniversitesi
24	Bitlis Eren Üniversitesi	72	Necmettin Erbakan Üniversitesi
25	Bolu Abant İzzet Baysal Üniversitesi	73	Nevşehir Hacı Bektaş Veli Üniversitesi
26	Burdur Mehmet Akif Ersoy Üniversitesi	74	Niğde Ömer Halisdemir Üniversitesi
27	Bursa Teknik Üniversitesi	75	Ondokuz Mayıs Üniversitesi
28	Bursa Uludağ Üniversitesi	76	Ordu Üniversitesi
29	Çanakkale Onsekiz Mart Üniversitesi	77	Osmaniye Korkut Ata Üniversitesi
30	Çankırı Karatekin Üniversitesi	78	Pamukkale Üniversitesi
31	Çukurova Üniversitesi	79	Recep Tayyip Erdoğan Üniversitesi
32	Dicle Üniversitesi	80	Sakarya Üniversitesi
33	Dokuz Eylül Üniversitesi	81	Sakarya Uygulamalı Bilimler Üniversitesi
34	Düzce Üniversitesi	82	Selçuk Üniversitesi
35	Ege Üniversitesi	83	Siirt Üniversitesi
36	Erciyes Üniversitesi	84	Sinop Üniversitesi
37	Erzincan Binali Yıldırım Üniversitesi	85	Sivas Cumhuriyet Üniversitesi
38	Erzurum Teknik Üniversitesi	86	Süleyman Demirel Üniversitesi
39	Eskişehir Osmangazi Üniversitesi	87	Tekirdağ Namık Kemal Üniversitesi
40	Eskişehir Teknik Üniversitesi	88	Tokat Gaziosmanpaşa Üniversitesi
41	Fırat Üniversitesi	89	Trabzon Üniversitesi
42	Gazi Üniversitesi	90	Trakya Üniversitesi
43	Gaziantep Üniversitesi	91	Tunceli Munzur Üniversitesi
44	Gümüşhane Üniversitesi	92	Van Yüzüncü Yıl Üniversitesi
45	Hacettepe Üniversitesi	93	Yıldız Teknik Üniversitesi
46	Hakkâri Üniversitesi	94	Yozgat Bozok Üniversitesi
47	Harran Üniversitesi	95	Zonguldak Bülent Ecevit Üniversitesi
48	Hatay Mustafa Kemal Üniversitesi		

4-Mevlana Değişim Programı

Mevlâna Değişim Programı, yurt içinde eğitim veren yükseköğretim kurumları ile yurt dışında eğitim veren yükseköğretim kurumları arasında öğrenci ve öğretim elemanı değişimini gerçekleştirmeyi amaçlayan bir programdır. 23 Ağustos 2011 tarih ve 28034 sayılı Resmî Gazete'de yayımlanan Yönetmelik çerçevesinde yurt dışındaki yükseköğretim kurumları ile ülkemizdeki yükseköğretim kurumları arasında öğrenci ve öğretim elemanı değişimi yapılmaktadır. Mevlâna Değişim Programı'na, Türkiye'deki bütün yükseköğretim kurumlarında örgün eğitim programlarına kayıtlı öğrenciler katılabilir. Mevlâna Değişim Programı bütün eğitim düzeylerindeki (Ön Lisans, Lisans, Yüksek Lisans, Doktora) öğrencilere açık bir programdır.

2021 yılı Üniversitemiz Mevlâna Değişim Programı kapsamında aktif mevcut anlaşma sayısı 9'dur.

(COVID-19) salgını sebebiyle 2021 yılında herhangi bir hareketlilik olmamış, 2022 yılı öğrenci hareketliliği için çalışmalar sürdürülmektedir.

Tablo 25: Mevlana Değişim Programı Protokol Yapılan Üniversiteler

S.N.	ÜNİVERSİTE	ÜLKE	TARİH
1	Azerbaycan Turizm ve Menecment Üniversitesi	Azerbaycan	26.10.2017
2	Belarus Devlet Teknoloji Üniversitesi	Beyaz Rusya (Belarus)	09.01.2018
3	Bihaç Üniversitesi	Bosna Hersek	23.02.2017
4	Ahmet Yesevi Üniversitesi	Kazakistan	04.02.2019
5	Bolashak Akademisi	Kazakistan	13.12.2018
6	Kazak Spor ve Turizm Akademisi	Kazakistan	13.12.2018
7	Gence Devlet Üniversitesi	Azerbaycan	20.02.2019
8	IvaneJavakhishviliTibilisi Devlet Üniversitesi	Gürcistan	12.09.2019
9	Kırgızistan- Türkiye Manas Üniversitesi	Kırgızistan	19.02.2020

Tablo 26: Yıllar İtibarıyla Değişim Programları Bütçe Hareketleri

Değişim Programları	Yıllar	Başlangıç Tutarı (TL)	Harcanan (TL)
Erasmus Değişim Programı*	2018	120.850,00	106.858,10
	2019	119.650,00	94.600,88
	2020	109.200,00	12.040,00
	2021 (Ekim Ayı İtibarıyla)	109.200,00	58.433,00
Farabi Değişim Programı**	2018	126.800,00	115.396,00
	2019	151.200,00	97.875,00
	2020	0,00	0,00
	2021 (Ekim Ayı İtibarıyla)	0,00	0,00
Mevlana Değişim Programı***	2018	8.000,00	4400,00
	2019	14.000,00	11.663,08
	2020	8.860,00	4.800,00
	2021 (Ekim Ayı İtibarıyla)	0,00	0,00

* Erasmus programı kapsamında 2020 yılına ait olarak Ulusal Ajans tarafından Üniversitemize toplam 109.200,00 Euro hibe tahsis edilmiştir. Proje süresi 2 yıl olmakla birlikte, Covid-19 sebebiyle proje süresinin 3 yıla çıkarılması planlanmaktadır. Bu sebeple hibenin etkin kullanımı için proje hareketlilikleri 3 yıla göre düzenlenecektir.

**2020 ve 2021 yıllarında Covid-19 sebebiyle Farabi Öğrenci Değişimi yapılamadığından bu yıllarda bütçe hareketliliği de olmamıştır.

*** Yükseköğretim Kurulu Başkanlığı kararı ile 2020-2021 ve 2021-2022 akademik yıllarında Mevlana Değişim Programı öğrenci ve öğretim elemanı hareketliliği gerçekleştirilmemiş olup bütçe hareketliliği de olmamıştır.

5- YÖK Burs Programı

Tablo 27: YÖK Burs Programı Öğrenci Sayıları

	Lisans	Doktora
Öğrenci Sayısı	9	3

II. PERFORMANS BİLGİLERİ

Giresun Üniversitesinin 2020-2024 dönemini kapsayan üçüncü Stratejik Planı doğrultusunda stratejik amaçları; Eğitim-öğretim faaliyetlerini güçlendirmek, kalite güvence sistemi çerçevesinde kurumsal kapasiteyi güçlendirmek, bilimsel araştırma ve geliştirme faaliyetlerini güçlendirmek, toplumsal katkı sağlayacak hizmet ve ürünleri desteklemek, fiziki mekân ve teknolojik altyapıyı geliştirmek başlıklarında belirlenmiştir.

Diğer taraftan; stratejik amaç ve hedefler göz önünde bulundurularak, bütüncül bir yaklaşımla yükseköğretim alanında kalite güvencesini sağlamaya yönelik kalite güvencesi sistemi, eğitim ve öğretim, araştırma ve geliştirme, toplumsal katkı, yönetim sistemi politikaları bulunmaktadır.

Bununla birlikte; Performans Esaslı Program Bütçe yapısına uygun, performans göstergeleri belirlenmiş, yürütülen faaliyetlerin belirlenen performans göstergeleri doğrultusunda izlenmesi ve değerlendirilmesi yapılmaktadır.

Üniversitemiz 2020-2024 Dönemi stratejik planı doğrultusunda belirlenen temel politikaları, öncelikleri ve bütçe performans göstergeleri aşağıda yer almaktadır.

A. TEMEL POLİTİKA VE ÖNCELİKLER

Kalite Güvencesi Sistemi Politikası

Giresun Üniversitesi; kalite politikası ve stratejik planı doğrultusunda, misyon ve vizyonu ile uyumlu stratejilerini ve bu stratejileriyle ilişkili hedeflerine ulaştığının belirlenmesi amacıyla, tüm birimlerinin sorumluluklarını ve konumlarını dikkate alarak uluslararası standartlara uygun olarak oluşturduğu kalite güvencesi mekanizmalarını, ölçme ve değerlendirme faaliyetlerini ve süreçlerini bütüncül bir yapıda tasarlayarak, iç ve dış paydaşlarına belirlenen standartlara uygun olarak hizmet vermeyi ve bu hizmetlerde sürdürülebilirliği sağlamayı kalite güvencesi politikası olarak benimsemektedir.

Eğitim ve Öğretim Politikası

Giresun Üniversitesi; uluslararası standartlara uygun, sürekli iyileştirmeye dayalı olarak tasarlanan eğitim ve öğretim program yapısını tüm ilgili tarafların ihtiyaç ve beklentileri doğrultusunda güncelleyen ve karşılayan, öğrenci merkezli eğitim anlayışını ve araştırma temelli yaklaşımlarını, nitelikli eğitim-öğretim kadrosu ile yeni öğrenme-öğretme tekniklerini kullanarak sürdüren, öğrencilerin araştırma süreç ve problemlerini tanımalarına, araştırarak öğrenmelerine imkân tanıyan, kalite bilincine önem veren, etik ve profesyonellik ilkelerini benimseyen yöneticiler, öğretmenler ve tüm diğer çalışanlar ile öğrencilerin alanında inovatif liderler ve okul sonrası hayatlarında başarılı olabilmelerini sağlamak amacıyla bütüncül bir eğitim anlayışını eğitim ve öğretim politikası olarak benimsemektedir.

Araştırma ve Geliştirme Politikası

Giresun Üniversitesi; ülkemizin teknolojik, ekonomik, sosyal ve kültürel alanlardaki rekabet gücüne ve kalkınmasına en yüksek düzeyde fayda sağlanmasını teminen belirlenen misyon ve vizyonu, temel değerleri başta olmak üzere kalite politikası ve stratejik planı ile öncelikli olarak bölgesel ve yerel ihtiyaçları dikkate alarak ulusal ve uluslararası düzeyde bilgi ve değer üretmeyi, araştırma yapmaya özendirme, AR-GE ve yenilikçi faaliyetlerini işbirliği ve etkileşim çerçevesinde teşvik ederek bu faaliyetlerin yaygınlaşmasının önünü açmayı, araştırma-geliştirme çıktılarını ve kazanımlarını dikkate alarak araştırma kaynaklarını ve altyapısını sürekli olarak izleyerek geliştirmeyi araştırma ve geliştirme politikası olarak benimsemektedir.

Toplumsal Katkı Politikası

Giresun Üniversitesi; eğitim-öğretim ve araştırma-geliştirme faaliyetlerini, ulusal, bölgesel ve yerel toplumun önceliklerine ve beklentilerine uygun olarak belirler. Üniversite, akademik ve idari birimlerinin yanı sıra araştırma ve uygulama merkezleri aracılığıyla toplumsal katkıyı dikkate alarak düzenlenen eğitimler, sosyal ve kültürel etkinlikler ile bu faaliyetlerin sonucunda ortaya çıkan katma değerleri tüm iç ve dış paydaşlarının gelişimine ve yararına sunan, toplumsal katkının gerçekleştirilmesinde sürekliliği esas alan, tüm bu faaliyetlerinde paydaşların görüş ve önerilerinin alınmasında geri bildirim mekanizmalarını kullanan, kültürel ve çevresel duyarlılığı gözetilen bir anlayışı toplumsal katkı politikası olarak benimsemektedir.

Yönetim Sistemi Politikası

Giresun Üniversitesi; kurumsal bilgi üretimini ve kullanımını, kalite güvencesi sistemlerini destekleyen bilgi yönetim sistemi ve uygulamaları aracılığıyla yönetimin etkinliği, hesap verebilirlik ve kamuoyunu bilgilendirme hususlarını dikkate alarak etkili bir şekilde yürütmektedir. Bu doğrultuda tüm kaynaklarının etkinlik ve verimlilik odaklı kullanılmasındaki süreçleri titizlikle izleyen, kurumsal bilginin korunmasını ve güvenilirliğini güvence altına alan bir yönetim sistemi politikasını benimsemektedir.

Bilgi Güvenliği Politikası

Üniversitemizin akademik eğitim, öğretim faaliyetleri ile idari faaliyetlerini ve bu faaliyetlerine ilişkin bilgi varlıklarını, bu varlıkların korunması amacıyla yürüttüğü bilgi güvenliği kapsamındaki ilgili iş süreçlerini kapsar. Bilgi Güvenliği Yönetim Sistemimiz, kapsamı dâhilindeki faaliyetlerimizin ISO 27001:2013 standardına uygun yürütülmesini garanti altına alır.

ISO 27001:2013 Bilgi Güvenliği Yönetim Sistemi Politikamız;

- Kendinin ve paydaşlarının bilgi varlıklarına güvenli bir şekilde erişim sağlamayı,
- Bilginin kullanılabilirliğini, bütünlüğünü ve gizliliğini korumayı,
- Kendisinin ve paydaşlarının bilgi varlıkları üzerinde oluşabilecek riskleri değerlendirmeyi ve yönetmeyi,

- Kurumun güvenilirliğini ve itibarını korumayı,
- Bilgi güvenliğinin ihlali durumunda gerekli görülen yaptırımları uygulamayı,
- Tabi olduğu ulusal/uluslararası düzenlemelerden, yasal ve ilgili mevzuat gereklerini yerine getirmekten, anlaşmalardan doğan yükümlülüklerini karşılamaktan, iç/dış paydaşlara yönelik kurumsal sorumluluklarından kaynaklanan bilgi güvenliği gereksinimlerini sağlamayı,
- İş/Hizmet sürekliliğine bilgi güvenliği tehditlerinin etkisini azaltmayı, işin sürekliliğini ve sürdürülebilirliğini sağlamayı,
- Kurulan kontrol altyapısı ile bilgi güvenliği seviyesini korumayı ve iyileştirmeyi taahhüt eder.

B. AMAÇ VE HEDEFLER

Üniversitemizin 2020-2024 Stratejik Planında yer alan misyonu, vizyonu amaç ve hedefleri aşağıda yer almaktadır.

Misyon: Milli ve evrensel değerler ışığında, ülkemizin stratejik hedefleri doğrultusunda eğitim, bilim, sanat ve kültür alanlarında tüm çalışanlarının katılım ve destekleriyle çağdaş bilgi teknolojileri ve altyapı donanımlarını kullanarak; öz güveni yüksek, araştırmacı, girişimci ve çözüm üreten bireyler yetiştirmek; sosyal, kültürel ve ekonomik değerleri öne çıkararak yerel, bölgesel ve ulusal kalkınmaya, insan yaşamına, çevreye ve doğaya sürdürülebilir katkılar sunmaktır.

Vizyon: Çağdaş ve yenilikçi bilgi üretimine ulusal ve uluslararası düzeyde katkı sunabilen, bölgesinde birinci sırada tercih edilen uluslararası öneme sahip bir üniversite olmaktır.

Tablo 28: Stratejik Amaçlar ve Hedefler

STRATEJİK AMAÇ-1	Eğitim-öğretim Faaliyetlerini Güçlendirmek
HEDEF 1.1	Plan dönemi sonuna kadar öğrenci nicelik ve niteliğinin artırılması
HEDEF 1.2	Plan dönemi sonuna kadar yan dal ve çift ana dal programlarının niceliğinin ve niteliğinin artırılması
HEDEF 1.3	Plan dönemi sonuna kadar üniversitenin ulusal ve uluslararası düzeyde tercih edilebilirliğinin artırılması
STRATEJİK AMAÇ-2	Kalite Güvence Sistemi Çerçevesinde Kurumsal Kapasiteyi Güçlendirmek
HEDEF 2.1	Plan dönemi sonuna kadar Üniversiteye ilişkin memnuniyet oranlarının artırılması
HEDEF 2.2	Plan dönemi sonuna kadar akademik ve idari insan kaynaklarının niceliğinin artırılması
HEDEF 2.3	Plan dönemi sonuna kadar bilimsel faaliyetlerin artırılması
HEDEF 2.4	Plan dönemi sonuna kadar insan kaynaklarının niteliğinin artırılması
STRATEJİK AMAÇ-3	Bilimsel Araştırma ve Geliştirme Faaliyetlerini Güçlendirmek
HEDEF 3.1	Plan dönemi sonuna kadar disiplinler arası araştırma ve geliştirme faaliyetlerinin niceliğinin artırılması
HEDEF 3.2	Plan dönemi sonuna kadar araştırma projelerinin geliştirilmesi
HEDEF 3.3	Plan dönemi sonuna kadar Lisansüstü programları nitelik ve niceliğinin artırılması
HEDEF 3.4	Plan dönemi sonuna kadar üniversitemizin nitelikli ulusal bilimsel araştırma ve geliştirme faaliyetlerinin niceliğinin artırılması.
HEDEF 3.5	Plan dönemi sonuna kadar üniversitemizin nitelikli uluslararası bilimsel araştırma ve geliştirme faaliyetlerinin niceliğinin artırılması
STRATEJİK AMAÇ-4	Toplumsal Katkı Sağlayacak Hizmet ve Ürünleri Desteklemek
HEDEF 4.1	Plan dönemi sonuna kadar toplumsal katkı sağlayacak etkinliklerin nitelik ve niceliğini artırmak.
HEDEF 4.2	Plan dönemi sonuna kadar Toplum ile üniversite arasında iletişimi arttıracak etkinliklerin nicelik ve niteliğinin artırılması
HEDEF 4.3	Plan dönemi sonuna kadar girişimcilik faaliyetlerinin nicelik ve niteliğinin artırılması
STRATEJİK AMAÇ-5	Fiziki Mekân ve Teknolojik Altyapıyı Geliştirmek
HEDEF 5.1	Plan dönemi sonuna kadar fiziki mekan nicelik ve niteliğinin artırılması
HEDEF 5.2	Plan dönemi sonuna kadar teknolojik alt yapının nicelik ve niteliğinin artırılması
HEDEF 5.3	Plan dönemi sonuna kadar öğrenme kaynaklarının niceliğinin artırılması
HEDEF 5.4	Plan dönemi sonuna kadar TTO ve TEKNOPARK faaliyetlerinin nicelik ve niteliğinin artırılması

Tablo 29: Alt Program Hedefleri ve Stratejik Plan İlişkisi

Kurum: GİRESUN ÜNİVERSİTESİ			
Yıl: 2022			
PROGRAM ADI	ALT PROGRAM ADI	ALT PROGRAM HEDEFLERİ	İLİŞKİLİ OLDUĞU STRATEJİK AMAÇ
ARAŞTIRMA, GELİŞTİRME VE YENİLİK	ARAŞTIRMA ALTYAPILARI	Ülkemizin bilgi birikiminin artırılmasına ve teknolojik gelişimine katkıda bulunmak üzere yükseköğretim kurumlarında araştırma altyapılarının kurulması ve kapasitelerinin güçlendirilmesi	*Eğitim-öğretim faaliyetlerini güçlendirmek *Bilimsel araştırma ve geliştirme faaliyetlerini güçlendirmek *Fiziki mekan ve teknolojik altyapıyı geliştirmek
	YÜKSEKÖĞRETİMDE BİLİMSEL ARAŞTIRMA VE GELİŞTİRME	Yükseköğretim kurumlarında inovasyon amaçlı bilimsel çalışmaların artırılması	*Bilimsel araştırma ve geliştirme faaliyetlerini güçlendirmek *Toplumsal katkı sağlayacak hizmet ve ürünleri desteklemek
HAYAT BOYU ÖĞRENME	YÜKSEKÖĞRETİM KURUMLARI SÜREKLİ EĞİTİM FAALİYETLERİ	Toplumun tüm kesimlerine ihtiyaç duyduğu alanlarda eğitimler verilmesi, kamu kurum ve kuruluşları, özel sektör ve uluslararası kuruluşlarla işbirliğinin gelişmesine katkıda bulunulması	*Toplumsal katkı sağlayacak hizmet ve ürünleri desteklemek
TEDAVİ EDİCİ SAĞLIK	TEDAVİ HİZMETLERİ	Tedavi edici sağlık hizmetinin erişilebilir ve etkili olarak sunulmasının sağlanması	*Toplumsal katkı sağlayacak hizmet ve ürünleri desteklemek
YÜKSEKÖĞRETİM	ÖĞRETİM ELEMANLARINA SAĞLANAN BURS VE DESTEKLER	Alanında yetkin, araştırmacı, bilgi üreten ve aktaran akademisyenler yetiştirilmesi	*Eğitim-öğretim faaliyetlerini güçlendirmek *Bilimsel araştırma ve geliştirme faaliyetlerini güçlendirmek
	ÖN LİSANS EĞİTİMİ, LİSANS EĞİTİMİ VE LİSANSÜSTÜ EĞİTİM	Mesleki yeterlilik sahibi ve gelişime açık mezunlar yetiştirilmesi	*Eğitim-öğretim faaliyetlerini güçlendirmek *Bilimsel araştırma ve geliştirme faaliyetlerini güçlendirmek
	YÜKSEKÖĞRETİMDE ÖĞRENCİ YAŞAMI	Yükseköğretim öğrencilerine sunulan beslenme ve barınma hizmetlerinin kalitesinin artırılması; öğrencilerin kişisel ve sosyal gelişimi desteklenerek yaşam kalitesinin yükseltilmesi	*Eğitim-öğretim faaliyetlerini güçlendirmek

C. İDARE PERFORMANS BİLGİSİ

Üniversitemiz; 2022 yılı performansı “Araştırma Geliştirme ve Yenilik, Tedavi Edici Sağlık, Yükseköğretim, Yönetim ve Destek Programı” olmak üzere dört program, “Yükseköğretimde Araştırma ve Geliştirme, Tedavi Hizmetleri, Ön lisans Eğitimi, Lisans eğitimi ve Lisansüstü Eğitim, Yükseköğretimde Öğrenci Yaşamı, Teftiş Denetim ve Danışmanlık Hizmetleri, Üst Yönetim İdari ve Mali Hizmetler” başlıklarında altı alt program ve bu programları hayata geçirecek yirmi altı alt faaliyetten oluşmaktadır.

GİRESUN ÜNİVERSİTESİ PERFORMANS BİLGİSİ

Bütçe Yılı:	2022
Program Adı:	ARAŞTIRMA, GELİŞTİRME VE YENİLİK
Alt Program Adı:	YÜKSEKÖĞRETİMDE BİLİMSEL ARAŞTIRMA VE GELİŞTİRME
Gereke ve Açıklamalar	Giresun Üniversitesinin 2020-2024 Dönemi Stratejik Planı, 11. Kalkınma Planı, Üniversiteyi ilgilendiren mevzuat, ulusal ve bölgesel strateji belgeleri ile uyumlu olması dikkate alınarak hazırlanmıştır. Stratejik Plan için belirlenen beş amaç arasında " Bilimsel araştırma ve geliştirme faaliyetlerini güçlendirmek" amacı da yer almaktadır. Giresun Üniversitesi Teknoloji Transfer Ofisinin kuruluşu 2018 yılında, Teknokent kuruluşu 2019 yılında tamamlanmıştır. Araştırma faaliyetleri Stratejik Planda yer verilen amaçlar ve mevzuatta ifade edilen hükümler kapsamında yürütülecektir.

Alt Program Hedefi:

Yükseköğretim kurumlarında inovasyon amaçlı bilimsel çalışmaların artırılması

Performans Göstergeleri

Performans Göstergesi	Ölçü Birimi	2020	2021 Planlanan	2021 YS Gerç. Tahmini	2022 Hedef	2023 Tahmin	2024 Tahmin
1- Ar-ge'ye harcanan bütçenin toplam bütçeye oranı	Oran	0,34	0,3	0,3	0,32	0,33	0,34

Göstergeye İlişkin Açıklama: Araştırma geliştirme faaliyetlerinin toplam bütçe içerisindeki oranının takip edilmesi amaçlanmaktadır.

Hesaplama Yöntemi: Strateji Geliştirme Daire Başkanlığı tarafından e- bütçe verileri kullanılarak ar-ge harcamalarının toplam bütçeye bölünmesi ile hesaplanmaktadır.

Verinin Kaynağı: Strateji Geliştirme Daire Başkanlığı

Sorumlu İdare:

Performans Göstergesi	Ölçü Birimi	2020	2021 Planlanan	2021 YS Gerç. Tahmini	2022 Hedef	2023 Tahmin	2024 Tahmin
2- Araştırma merkezleri gelir miktarı	TL	1.014.094,14	1.000.000	500.000	600.000	725.000	800.000

Göstergeye İlişkin Açıklama: Bu gösterge ile Araştırma Merkezlerinin gelirlerinin artırılması, izlenmesi ve değerlendirilme yapılmasına imkan sağlanması amaçlanmaktadır.

Hesaplama Yöntemi: Döner Sermaye İşletme Müdürlüğü tarafından gönderilen araştırma merkezlerine ait gelirlerin toplamı

Verinin Kaynağı: Döner Sermaye İşletme Müdürlüğü

Performans Göstergesi	Ölçü Birimi	2020	2021 Planlanan	2021 YS Gerç. Tahmini	2022 Hedef	2023 Tahmin	2024 Tahmin
3- BAP kapsamında desteklenen araştırma projeleri sayısı	Sayı	75	85	60	85	90	100

Göstergeye İlişkin Açıklama: Bu gösterge ile BAP kapsamında desteklenen araştırma projeleri sayısının izlenmesi amaçlanmaktadır.

Hesaplama Yöntemi: BAP koordinatörlüğü tarafından destek verilen proje sayısı toplamı

Verinin Kaynağı: Bilimsel Araştırma Projeleri Koordinatörlüğü (BAP)

Sorumlu İdare:

Performans Göstergesi	Ölçü Birimi	2020	2021 Planlanan	2021 YS Gerç. Tahmini	2022 Hedef	2023 Tahmin	2024 Tahmin
4- Öğretim elemanı başına düşen ar-ge proje sayısı	Sayı	0	0	0	0,08	0,08	0,08

Göstergeye İlişkin Açıklama:

Hesaplama Yöntemi: -

Verinin Kaynağı: Lütfen detay ekranından kaynak ve yayımlama sıklığı bilgilerini giriniz!

Sorumlu İdare:

Performans Göstergesi	Ölçü Birimi	2020	2021 Planlanan	2021 YS Gerç. Tahmini	2022 Hedef	2023 Tahmin	2024 Tahmin
5- Uluslararası endekslerde yer alan bilimsel yayın sayısı	Sayı	688	565	400	570	575	585

Göstergeye İlişkin Açıklama: Bu gösterge ile uluslararası endekslerde yer alan bilimsel yayın sayısının takip edilmesi ve değerlendirilmesi amaçlanmaktadır.

Hesaplama Yöntemi: Yıl içerisinde uluslararası endekslerde yer alan bilimsel yayınların toplam değeri

Verinin Kaynağı: Kütüphane ve Dokümantasyon Daire Başkanlığı

Sorumlu İdare:

Alt Program Kapsamında Yürütülecek Faaliyet Maliyetleri

Faaliyetler	2021 Bütçe	2021 Harcama Haziran	2022 Bütçe	2023 Tahmin	2024 Tahmin
Yükseköğretim Kurumları Temel Araştırma Hizmetleri	3.830.610	491.405	3.830.610	4.213.671	4.635.038
Bütçe İçi	0	0	0	0	0
Bütçe Dışı	3.830.610	491.405	3.830.610	4.213.671	4.635.038
Yükseköğretim Kurumlarının Bilimsel Araştırma Projeleri	964.350	663.990	1.589.000	1.658.000	1.725.000
Bütçe İçi	705.000	471.640	789.000	858.000	925.000
Bütçe Dışı	259.350	192.350	800.000	800.000	800.000
T O P L A M	4.794.960	1.155.395	5.419.610	5.871.671	6.360.038
Bütçe İçi	705.000	471.640	789.000	858.000	925.000
Bütçe Dışı	4.089.960	683.755	4.630.610	5.013.671	5.435.038

Faaliyetlere İlişkin Açıklamalar:

Yükseköğretim Kurumları Temel Araştırma Hizmetleri

Üniversitemiz araştırma merkezlerinden Merkezi Araştırma Laboratuvarı Uygulama ve Araştırma Merkezi (GRÜMLAB) ile Türkçe ve Yabancı Dil Uygulama ve Araştırma Merkezi (TÖMER)'in yürüttüğü faaliyetler döner sermaye bütçesi dahilindedir. Bu merkezlerin maliyetleri bütçe dışı kaynak olarak döner sermayede gösterilmiş olup Üniversitemizde temel araştırma hizmetleri 2547 sayılı Yükseköğretim Kanunu çerçevesinde yürütülecektir.

Yükseköğretim Kurumlarının Bilimsel Araştırma Projeleri

2547 sayılı Yükseköğretim Kanunu'nun 4'üncü maddesinin birinci fıkrasının (c) bendi kapsamında akademik birimler tarafından yürütülen TÜBİTAK, SAN-TEZ, AB ve BAP gibi bilimsel araştırma projeleri, faaliyetin kapsamını oluşturmaktadır. Üniversitemiz Bilimsel Araştırma Komisyonu tarafından desteklenen projeler özel bütçe içerisinde bilimsel araştırma projeleri için ayrılan ve proje özel hesabına aktarılarak kullanılan kaynak, bütçe içerisinde gösterilmiştir. Ayrıca ilgili mevzuatı gereği proje özel hesaplarında takip edilen TÜBİTAK projeleri kapsamında yürütülen araştırma projeleri bütçe dışı kaynak olarak özel hesap kısmında maliyetlendirilmiştir. Etkin işleyen bir araştırma ve yenilik ekosistemi oluşturularak bilgi üretme ve kullanma kapasitesinin geliştirilmesi amaçlanarak yüksek katma değerli ürün ve hizmetleri destekleyici nitelikteki çalışmalar bu faaliyet altında yürütülecektir.

Alt Program Adı: ARAŞTIRMA ALTYAPILARI
Gereke ve Açıklamalar

Üniversitemizde "Araştırma Altyapıları" alt programı, 11. Kalkınma Planı, 2547 Sayılı Kanun, 5018 sayılı Kanun ile belirlenen kurallar ve Üniversitemizin 2020-2024 Dönemi Stratejik Planında yer alan "Bilimsel araştırma ve geliştirme faaliyetlerini güçlendirmek" amacı kapsamında yürütülecektir.

Alt Program Hedefi:

Ülkemizin bilgi birikiminin artırılmasına ve teknolojik gelişimine katkıda bulunmak üzere yükseköğretim kurumlarında araştırma altyapılarının kurulması ve kapasitelerinin güçlendirilmesi

Faaliyetlere İlişkin Açıklamalar:**Yükseköğretim Kurumları Araştırma Altyapısı Kurulması ve Geliştirilmesi**

Üniversitemizde araştırma alt yapıları 2547 sayılı Kanun kapsamında Merkezi Araştırma Laboratuvarı Uygulama ve Araştırma Merkezi tarafından; Üniversitemizin ulusal ve uluslararası projelerde yer alması; çevre üniversiteler ile sanayi, özel ve kamu kuruluşlarının araştırma, ürün geliştirme ve üretim aşamalarında ihtiyaç duydukları analiz ve ölçüm isteklerini karşılamak üzere bu faaliyet altında izlenecektir.

Bütçe Yılı:	2022
Program Adı:	HAYAT BOYU ÖĞRENME
Alt Program Adı:	YÜKSEKÖĞRETİM KURUMLARI SÜREKLİ EĞİTİM FAALİYETLERİ
Gereke ve Açıklamalar	Üniversitemizde "Hayat Boyu Öğrenme" programı, 11. Kalkınma Planı, 2547 sayılı Kanun, 5018 sayılı Kanun ile belirlenen kurallar ve Üniversitemizin 2020-2024 Dönemi Stratejik Planında yer alan "Toplumsal katkı sağlayacak hizmetler ve ürünleri desteklemek" amacı kapsamında yürütülecektir.

Alt Program Hedefi:

Toplumun tüm kesimlerine ihtiyaç duyduğu alanlarda eğitimler verilmesi, kamu kurum ve kuruluşları, özel sektör ve uluslararası kuruluşlarla işbirliğinin gelişmesine katkıda bulunulması

Performans Göstergeleri

Performans Göstergesi	Ölçü Birimi	2020	2021 Planlanan	2021 YS Gerç. Tahmini	2022 Hedef	2023 Tahmin	2024 Tahmin
I- Dezavantajlı gruplara yönelik sosyal entegrasyon ve kapsayıcılığa ilişkin yapılan faaliyet sayısı	Sayı	2	5	5	5	5	6

Göstergeye İlişkin Açıklama: Bu gösterge ile dezavantajlı gruplara yönelik sosyal entegrasyon ve kapsayıcılığının geliştirilmesine yönelik faaliyet sayısının artırılması, yürütülen bu faaliyetlerle dezavantajlı grupların sosyalleşmesi amaçlanmaktadır.

Hesaplama Yöntemi: Dezavantajlı gruplar için düzenlenen faaliyetlerin toplamı

Verinin Kaynağı: Sağlık Kültür ve Spor Daire Başkanlığı, Akademik Birimler, Araştırma Merkezlerinden elde edilen veriler

Sorumlu İdare:

Performans Göstergesi	Ölçü Birimi	2020	2021 Planlanan	2021 YS Gerç. Tahmini	2022 Hedef	2023 Tahmin	2024 Tahmin
2- Eğitim programlarına başvuran kişi sayısı	Sayı	0	30	33	30	35	40
Göstergeye İlişkin Açıklama:	Sürekli Eğitim Araştırma ve Uygulama Merkezi (GÜSEM) tarafından mesleki eğitime ilişkin verilen sertifika programlarına katılmak için yapılan başvuru sayıları dikkate alınmaktadır.						
Hesaplama Yöntemi:	Sürekli Eğitim Araştırma ve Uygulama Merkezi tarafından düzenlenen eğitimlere yapılan başvuru sayısı						
Verinin Kaynağı:	Giresun Üniversitesi Sürekli Eğitim Araştırma ve Uygulama Merkezi (GÜSEM)						
Sorumlu İdare:							

Performans Göstergesi	Ölçü Birimi	2020	2021 Planlanan	2021 YS Gerç. Tahmini	2022 Hedef	2023 Tahmin	2024 Tahmin
3- Mezunlara yönelik gerçekleştirilen faaliyet sayısı	Sayı	45	10	6	6	7	8
Göstergeye İlişkin Açıklama:	Üniversitemizde mezunlara yönelik faaliyetlerin (fuar, söyleşi, seminer vb.) takip edilerek değerlendirilmesi ve gerçekleştirilen faaliyet sayısının artırılması hedeflenmektedir.						
Hesaplama Yöntemi:	Akademik birimlerden tarafından gerçekleştirilen etkinlikler toplamı						
Verinin Kaynağı:	Akademik birimler						
Sorumlu İdare:							

Performans Göstergesi	Ölçü Birimi	2019	2021 Planlanan	2021 YS Gerç. Tahmini	2022 Hedef	2023 Tahmin	2024 Tahmin
4- Sürekli Eğitim Merkezi (SEM) ve Dil Merkezi (DİLMER) tarafından mesleki eğitime yönelik verilen sertifika sayısı	Sayı	160	30	20	30	35	40
Göstergeye İlişkin Açıklama:	Bu gösterge ile Sürekli Eğitim Uygulama ve Araştırma Merkezi tarafından "mesleki eğitime yönelik" verilen sertifika sayısının artırılması ve bu kapsamda değerlendirme yapılması amaçlanmaktadır.						
Hesaplama Yöntemi:	Sürekli Eğitim Araştırma ve Uygulama Merkezi tarafından verilen sertifikaların toplamı						
Verinin Kaynağı:	Giresun Üniversitesi Sürekli Eğitim Araştırma ve Uygulama Merkezi (GÜSEM)						
Sorumlu İdare:							

Performans Göstergesi	Ölçü Birimi	2020	2021 Planlanan	2021 YS Gerç. Tahmini	2022 Hedef	2023 Tahmin	2024 Tahmin
5- Tamamlanan sosyal sorumluluk projeleri sayısı	Sayı	18	12	10	12	13	14
Göstergeye İlişkin Açıklama:	Bu gösterge ile Üniversitemizde yürütülen sosyal sorumluluk projelerinin takibi amaçlanmaktadır.						
Hesaplama Yöntemi:	Akademik Birimler, Araştırma Merkezleri, Sağlık Kültür ve Spor Daire Başkanlığından alınan verilerin toplanması sonucu hesaplanmaktadır.						
Verinin Kaynağı:	Akademik Birimler, Araştırma Merkezleri, Sağlık Kültür ve Spor Daire Başkanlığı						
Sorumlu İdare:							

Performans Göstergesi	Ölçü Birimi	2020	2021 Planlanan	2021 YS Gerç. Tahmini	2022 Hedef	2023 Tahmin	2024 Tahmin
6- Üniversitenin çevrecilik alanlarında aldığı ödül sayısı	Sayı	0	1	0	1	1	1
Göstergeye İlişkin Açıklama:	Çevrecilik alanında alınan ödül sayıları toplamını ifade etmektedir.						
Hesaplama Yöntemi:	Çevrecilik alanında alınan ödüllerin sayısı						
Verinin Kaynağı:	Akademik Birimler, Araştırma Merkezleri						
Sorumlu İdare:							

Alt Program Kapsamında Yürütülecek Faaliyet Maliyetleri

Faaliyetler	2021 Bütçe	2021 Harcama Haziran	2022 Bütçe	2023 Tahmin	2024 Tahmin
Toplum Hizmetine Sunulan Eğitim Programları, Kurs ve Seminerler	446.220	70.444	446.220	490.842	539.926
Bütçe İçi	0	0	0	0	0
Bütçe Dışı	446.220	70.444	446.220	490.842	539.926
T O P L A M	446.220	70.444	446.220	490.842	539.926
Bütçe İçi	0	0	0	0	0
Bütçe Dışı	446.220	70.444	446.220	490.842	539.926

Faaliyetlere İlişkin Açıklamalar:

Toplum Hizmetine Sunulan Eğitim Programları, Kurs ve Seminerler

Üniversitemizde hayat boyu öğrenmeyi destekleyici faaliyetler, 2547 sayılı Kanun kapsamında bireysel ve toplumsal nitelik ve yetkinlik düzeylerinin yükseltilmesine katkı sağlamak amacıyla, toplumun ihtiyaç duyduğu alanlarda eğitimler verilmesi yoluyla bu faaliyet altında izlenecektir. Sürekli Eğitim Uygulama ve Araştırma Merkezinin (GÜSEM) maliyetleri bütçe dışı kaynak olarak döner sermaye altında gösterilmektedir.

Yükseköğretim Kurumları Sosyal Sorumluluk Projeleri

2547 Sayılı Kanun ve ilişkili mevzuat çerçevesinde Üniversitemizde ve özellikle öğrenci kulüplerimiz tarafından çeşitli alanlarda yürütülen sosyal sorumluluk projeleri bu faaliyet altında izlenecektir.

Bütçe Yılı:	2022
Program Adı:	TEDAVİ EDİCİ SAĞLIK
Alt Program Adı:	TEDAVİ HİZMETLERİ
Gereke ve Açıklamalar	Üniversitemizde sağlık hizmetleri Sağlık Bakanlığı ile imzalanan afilyasyon protokolü kapsamında yürütülmektedir. Ancak Sağlık Uygulama ve Araştırma Merkezi Müdürlüğü'nün personel ve genel yönetim giderleri kapsamında yaptığı harcamalar bu program altında izlenecektir.

Alt Program Hedefi:

Tedavi edici sağlık hizmetinin erişilebilir ve etkili olarak sunulmasının sağlanması

Alt Program Kapsamında Yürütülecek Faaliyet Maliyetleri

Faaliyetler	2021 Bütçe	2021 Harcama Haziran	2022 Bütçe	2023 Tahmin	2024 Tahmin
Üniversite Genel Hastane Hizmetleri	6.148.000	2.688.095	8.127.000	9.402.000	10.477.000
Bütçe İçi	6.148.000	2.688.095	8.127.000	9.402.000	10.477.000
Bütçe Dışı	0	0	0	0	0
T O P L A M	6.148.000	2.688.095	8.127.000	9.402.000	10.477.000
Bütçe İçi	6.148.000	2.688.095	8.127.000	9.402.000	10.477.000
Bütçe Dışı	0	0	0	0	0

Faaliyetlere İlişkin Açıklamalar:

Üniversite Genel Hastane Hizmetleri

Üniversitemizde sağlık hizmetleri Sağlık Bakanlığı ile imzalanan afilyasyon protokolü kapsamında yürütülmektedir. Ancak Sağlık Uygulama ve Araştırma Merkezi Müdürlüğü'nde istihdam edilen 657 sayılı Kanuna tabi 4-a ve 4-b'li personelin maaş ve Sosyal Güvenlik Kurumuna Devlet Primi Giderleri ile Merkez Müdürlüğü'nün genel yönetim giderleri kapsamında yapılan harcamaları bu program altında izlenecektir.

Bütçe Yılı:	2022
Program Adı:	YÜKSEKÖĞRETİM
Alt Program Adı:	ÖN LİSANS EĞİTİMİ, LİSANS EĞİTİMİ VE LİSANSÜSTÜ EĞİTİM
Gereke ve Açıklamalar	Giresun Üniversitesi 2020-2024 Dönemi Stratejik Planı, 11. Kalkınma planı, 2023 ülke vizyonu incelenerek Üniversiteyi ilgilendiren mevzuat, ulusal ve bölgesel strateji belgeleri ile uyumlu olması dikkate alınarak hazırlanmıştır. Bu bağlamda, Üniversitemizde "Ön lisans eğitimi, lisans eğitimi ve lisansüstü eğitim" 2547 sayılı Yükseköğretim Kanunu, 5018 sayılı Kamu Mali Yönetimi ve Kontrol Kanunu ve Üniversitemizin 2020-2024 Dönemi Stratejik Planında yer alan amaçlar doğrultusunda bu alt programda yürütülecektir.

Alt Program Hedefi:

Mesleki yeterlilik sahibi ve gelişime açık mezunlar yetiştirilmesi

Performans Göstergeleri

Performans Göstergesi	Ölçü Birimi	2020	2021 Planlanan	2021 YS Gerç. Tahmini	2022 Hedef	2023 Tahmin	2024 Tahmin
1- Doktora eğitimini tamamlayanların sayısı	Sayı	7	3	7	8	9	10

Göstergeye İlişkin Açıklama: İlgili yılda doktora programlarından mezun olan öğrenci sayısını ifade etmektedir.
Hesaplama Yöntemi: Enstitülerden alınan veriler neticesinde mezun olan doktora öğrencisi sayısı
Verinin Kaynağı: Sosyal Bilimler Enstitüsü, Fen Bilimleri Enstitüsü ve Sağlık Bilimleri Enstitüsü
Sorumlu İdare:

Performans Göstergesi	Ölçü Birimi	2020	2021 Planlanan	2021 YS Gerç. Tahmini	2022 Hedef	2023 Tahmin	2024 Tahmin
2- Eğitim bilimleri kontenjan doluluk oranı	Oran	92,5	100	91,82	91,82	91,82	91,82

Göstergeye İlişkin Açıklama: Bu gösterge ile eğitim bilimleri kontenjan doluluk oranının takibi amaçlanmaktadır.
Hesaplama Yöntemi: Eğitim bilimleri alanlarına kayıt yaptıran öğrenci sayısı/ Bu bölümlerdeki toplam kontenjan sayısı
Verinin Kaynağı: Öğrenci İşleri Daire Başkanlığı
Sorumlu İdare:

Performans Göstergesi	Ölçü Birimi	2020	2021 Planlanan	2021 YS Gerç. Tahmini	2022 Hedef	2023 Tahmin	2024 Tahmin
3- Eğitimin program süresinde bitirilme oranı	Oran	59,67	58	53,48	53,48	53,48	53,48

Göstergeye İlişkin Açıklama: Bu gösterge ile eğitim programlarını süresinde bitiren öğrencilerin oranının izlenmesi amaçlanmaktadır.
Hesaplama Yöntemi: Öğrenim süresi içinde mezun olan öğrenci sayısı/ Toplam öğrenci sayısı
Verinin Kaynağı: Öğrenci İşleri Daire Başkanlığı
Sorumlu İdare:

Performans Göstergesi	Ölçü Birimi	2020	2021 Planlanan	2021 YS Gerç. Tahmini	2022 Hedef	2023 Tahmin	2024 Tahmin
4- Fen bilimleri kontenjan doluluk oranı	Oran	70	68	35,21	35,21	35,21	35,21

Göstergeye İlişkin Açıklama: Bu gösterge ile fen bilimleri kontenjan doluluk oranının takibi amaçlanmaktadır.
Hesaplama Yöntemi: Fen bilimleri alanlarına kayıt yaptıran öğrenci sayısı/ Bu bölümlerdeki toplam kontenjan sayısı
Verinin Kaynağı: Öğrenci İşleri Daire Başkanlığı
Sorumlu İdare:

Performans Göstergesi	Ölçü Birimi	2020	2021 Planlanan	2021 YS Gerç. Tahmini	2022 Hedef	2023 Tahmin	2024 Tahmin
5- Kütüphanede bulunan basılı ve elektronik kaynak sayısı	Sayı	160.945	187.200	228.140	230.000	232.000	234.000

Göstergeye İlişkin Açıklama: Bu gösterge ile Kütüphanede bulunan basılı ve elektronik yayın sayısının izlenmesi amaçlanmaktadır.

Hesaplama Yöntemi: Üniversitemiz yerleşkelerindeki kütüphanelerde yer alan basılı ve elektronik kaynakların toplam sayısı

Verinin Kaynağı: Kütüphane ve Dokümantasyon Daire Başkanlığı
Sorumlu İdare:

Performans Göstergesi	Ölçü Birimi	2020	2021 Planlanan	2021 YS Gerç. Tahmini	2022 Hedef	2023 Tahmin	2024 Tahmin
6- Kütüphanede bulunan öğrenci başına düşen basılı ve elektronik kaynak sayısı	Sayı	6,01	7	8,77	9	9,08	9,16

Göstergeye İlişkin Açıklama: Bu gösterge ile öğrenci başına düşen kaynak sayısının izlenmesi ve kapasitenin artırılması amaçlanmaktadır.

Hesaplama Yöntemi: Kütüphanede bulunan kaynak sayısı/Toplam öğrenci sayısı

Verinin Kaynağı: Kütüphane ve Dokümantasyon Daire Başkanlığı, Öğrenci İşleri Daire Başkanlığı
Sorumlu İdare:

Performans Göstergesi	Ölçü Birimi	2020	2021 Planlanan	2021 YS Gerç. Tahmini	2022 Hedef	2023 Tahmin	2024 Tahmin
7- Kütüphaneden yararlanan kişi sayısı	Sayı	15.592	19.690	5.000	19.790	19.890	20.000

Göstergeye İlişkin Açıklama: Bu gösterge ile kütüphaneden yararlanan kişi sayısının izlenmesi ve bu sayının artırılması amaçlanmaktadır.

Hesaplama Yöntemi: Üniversitemiz kütüphanelerinden yararlanan öğrenci, akademik ve idari personel ile diğer kişilerin toplam sayısı

Verinin Kaynağı: Kütüphane ve Dokümantasyon Daire Başkanlığı
Sorumlu İdare:

Performans Göstergesi	Ölçü Birimi	2020	2021 Planlanan	2021 YS Gerç. Tahmini	2022 Hedef	2023 Tahmin	2024 Tahmin
8- Lisansüstü öğrencilerin toplam öğrenciler içindeki payı	Oran	6,01	5,75	7,23	7,23	7,23	7,23

Göstergeye İlişkin Açıklama: Bu gösterge ile lisansüstü programlardaki öğrenci sayısının izlenmesi ve toplam öğrenci sayısına oranının artırılması amaçlanmaktadır.

Hesaplama Yöntemi: Lisansüstü programlarda kayıtlı öğrenci sayısı/ Toplam öğrenci sayısı

Verinin Kaynağı: Öğrenci İşleri Daire Başkanlığı
Sorumlu İdare:

Performans Göstergesi	Ölçü Birimi	2020	2021 Planlanan	2021 YS Gerç. Tahmini	2022 Hedef	2023 Tahmin	2024 Tahmin
9- Öğrenci başına düşen eğitim alanı	Metrekare	1,61	1,68	1,75	1,87	2,3	2,32

Göstergeye İlişkin Açıklama: Bu gösterge ile öğrenci başına düşen eğitim alanı büyüklüğünün izlenmesi ve artırılması amaçlanmaktadır.

Hesaplama Yöntemi: Eğitim alanları toplamı/Toplam öğrenci sayısı

Verinin Kaynağı: Yapı İşleri ve Teknik Daire Başkanlığından eğitim alanı, Öğrenci İşleri Daire Başkanlığından öğrenci sayısı verileri sağlanmaktadır.

Sorumlu İdare:

Performans Göstergesi	Ölçü Birimi	2020	2021 Planlanan	2021 YS Gerç. Tahmini	2022 Hedef	2023 Tahmin	2024 Tahmin
-----------------------	-------------	------	----------------	-----------------------	------------	-------------	-------------

10- Öğrenci başına düşen kapalı alan	Metrekare	7,73	7,78	7,98	8,15	8,78	8,78
--------------------------------------	-----------	------	------	------	------	------	------

Göstergeye İlişkin Açıklama: Bu gösterge ile öğrenci başına düşen kapalı alan büyüklüğünün izlenmesi ve artırılması amaçlanmaktadır.

Hesaplama Yöntemi: Üniversitenin toplam kapalı alanı/ Toplam öğrenci sayısı

Verinin Kaynağı: Yapı İşleri ve Teknik Daire Başkanlığından toplam kapalı alan, Öğrenci İşleri Daire Başkanlığından öğrenci sayısı verileri sağlanmaktadır.

Sorumlu İdare:

Performans Göstergesi	Ölçü Birimi	2020	2021 Planlanan	2021 YS Gerç. Tahmini	2022 Hedef	2023 Tahmin	2024 Tahmin
-----------------------	-------------	------	----------------	-----------------------	------------	-------------	-------------

11- Öğrenci değişim programlarından yararlanan öğrencilerin oranı	Oran	0,28	0,41	0,13	0,55	0,62	0,68
---	------	------	------	------	------	------	------

Göstergeye İlişkin Açıklama: Bu gösterge ile değişim programlarından yararlanan öğrenci sayılarının izlenmesi ve değerlendirme yapılmasına imkan sağlanması amaçlanmaktadır.

Hesaplama Yöntemi: Değişim programlarından faydalanan öğrenci sayısı/ Toplam öğrenci sayısı

Verinin Kaynağı: Erasmus Koordinatörlüğü, Farabi Koordinatörlüğü, Mevlana Koordinatörlüğü,

Sorumlu İdare:

Performans Göstergesi	Ölçü Birimi	2020	2021 Planlanan	2021 YS Gerç. Tahmini	2022 Hedef	2023 Tahmin	2024 Tahmin
-----------------------	-------------	------	----------------	-----------------------	------------	-------------	-------------

12- Öğretim üyesi başına düşen öğrenci sayısı	Sayı	51,55	49	45,6	43,28	41,19	39,29
---	------	-------	----	------	-------	-------	-------

Göstergeye İlişkin Açıklama: Bu gösterge ile öğretim üyesi başına düşen öğrenci sayısının izlenmesi ve değerlendirme yapılmasına imkan sağlanması amaçlanmaktadır.

Hesaplama Yöntemi: Toplam öğrenci sayısı/Toplam öğretim üyesi sayısı

Verinin Kaynağı: Personel Daire Başkanlığı, Öğrenci İşleri Daire Başkanlığı

Sorumlu İdare:

Performans Göstergesi	Ölçü Birimi	2020	2021 Planlanan	2021 YS Gerç. Tahmini	2022 Hedef	2023 Tahmin	2024 Tahmin
-----------------------	-------------	------	----------------	-----------------------	------------	-------------	-------------

13- Sağlık bilimleri kontenjan doluluk oranı	Oran	99,47	100	99,11	99,11	99,11	99,11
--	------	-------	-----	-------	-------	-------	-------

Göstergeye İlişkin Açıklama: Bu gösterge ile sağlık bilimleri kontenjan doluluk oranının takibi amaçlanmaktadır.

Hesaplama Yöntemi: Sağlık bilimleri alanlarına kayıt yaptıran öğrenci sayısı/ Bu bölümlerdeki toplam kontenjan sayısı

Verinin Kaynağı: Öğrenci İşleri Daire Başkanlığı

Sorumlu İdare:

Performans Göstergesi	Ölçü Birimi	2020	2021 Planlanan	2021 YS Gerç. Tahmini	2022 Hedef	2023 Tahmin	2024 Tahmin
-----------------------	-------------	------	----------------	-----------------------	------------	-------------	-------------

14- Sosyal bilimler kontenjan doluluk oranı	Oran	98	95	48,84	48,84	48,84	48,84
---	------	----	----	-------	-------	-------	-------

Göstergeye İlişkin Açıklama: Bu gösterge ile sosyal bilimler kontenjan doluluk oranının takibi amaçlanmaktadır.

Hesaplama Yöntemi: Sosyal bilimler alanlarına kayıt yaptıran öğrenci sayısı/ Bu bölümlerdeki toplam kontenjan sayısı

Verinin Kaynağı: Öğrenci İşleri Daire Başkanlığı

Sorumlu İdare:

Performans Göstergesi	Ölçü Birimi	2020	2021 Planlanan	2021 YS Gerç. Tahmini	2022 Hedef	2023 Tahmin	2024 Tahmin
-----------------------	-------------	------	----------------	-----------------------	------------	-------------	-------------

15- Yabancı dilde eğitim veren program sayısı	Sayı	1	1	3	3	3	3
---	------	---	---	---	---	---	---

Göstergeye İlişkin Açıklama: Bu gösterge ile yabancı dilde eğitim veren programlarının takibi amaçlanmaktadır.

Hesaplama Yöntemi: Öğrenci İşleri Daire Başkanlığı tarafından gönderilen verilerin toplamı

Verinin Kaynağı: Öğrenci İşleri Daire Başkanlığı

Sorumlu İdare:

Performans Göstergesi	Ölçü Birimi	2020	2021 Planlanan	2021 YS Gerç. Tahmini	2022 Hedef	2023 Tahmin	2024 Tahmin
16- Yabancı uyruklu akademisyen sayısı	Sayı	4	4	4	4	4	4

Göstergeye İlişkin Açıklama: Bu gösterge ile yabancı uyruklu akademisyen sayısının takibi amaçlanmaktadır.
Hesaplama Yöntemi: Sözleşmeli olarak çalışan yabancı uyruklu akademisyen sayısı
Verinin Kaynağı: Personel Daire Başkanlığı
Sorumlu İdare:

Performans Göstergesi	Ölçü Birimi	2020	2021 Planlanan	2021 YS Gerç. Tahmini	2022 Hedef	2023 Tahmin	2024 Tahmin
17- Yabancı uyruklu öğrenci sayısı	Sayı	1.067	1.075	942	942	942	942

Göstergeye İlişkin Açıklama: Bu göstergeyle yabancı uyruklu öğrenci sayısının takibi ve artırılmasına yönelik değerlendirmelere imkan sağlanması amaçlanmaktadır.
Hesaplama Yöntemi: Öğrenci İşleri Daire Başkanlığı tarafından gönderilen kayıtlı yabancı uyruklu öğrenci sayısı verisi
Verinin Kaynağı: Öğrenci İşleri Daire Başkanlığı
Sorumlu İdare:

Performans Göstergesi	Ölçü Birimi	2020	2021 Planlanan	2021 YS Gerç. Tahmini	2022 Hedef	2023 Tahmin	2024 Tahmin
18- Yan dal ve çift ana dal programından mezun olanların toplam mezun sayısına oranı	Oran	0,12	0,14	0	0	0,15	0,15

Göstergeye İlişkin Açıklama: Bu gösterge ile yan dal ve çift anadal programından mezun olanların toplam mezun sayısına oranının takibinin yapılması amaçlanmaktadır.
Hesaplama Yöntemi: Yan dal ve çift ana dal programlarından mezun öğrenci sayısı/ Toplam mezun öğrenci sayısı
Verinin Kaynağı: Öğrenci İşleri Daire Başkanlığı
Sorumlu İdare:

Alt Program Kapsamında Yürütülecek Faaliyet Maliyetleri

Faaliyetler	2021 Bütçe	2021 Harcama Haziran	2022 Bütçe	2023 Tahmin	2024 Tahmin
Doktora Öğrencilerine Yönelik Burs Hizmetleri	0	15.600	0	0	0
Bütçe İçi	0	15.600	0	0	0
Bütçe Dışı	0	0	0	0	0
Doktora ve Tıpta Uzmanlık Eğitimi	3.452.000	1.614.760	4.415.000	5.120.000	5.706.000
Bütçe İçi	3.452.000	1.614.760	4.415.000	5.120.000	5.706.000
Bütçe Dışı	0	0	0	0	0
Lisans Öğrencilerine Yönelik Burs Hizmetleri	0	44.550	0	0	0
Bütçe İçi	0	44.550	0	0	0
Bütçe Dışı	0	0	0	0	0
Yükseköğretim Kurumları Bilgi ve Kültürel Kaynaklar ile Sportif Altyapının Geliştirilmesi Hizmetleri	1.758.000	478.135	2.062.000	1.463.000	1.631.000
Bütçe İçi	1.758.000	478.135	2.062.000	1.463.000	1.631.000
Bütçe Dışı	0	0	0	0	0
Yükseköğretim Kurumları Birinci Öğretim	183.571.814	96.116.595	254.855.814	293.371.995	325.204.195
Bütçe İçi	177.170.000	95.616.403	248.454.000	286.330.000	317.558.000
Bütçe Dışı	6.401.814	500.192	6.401.814	7.041.995	7.646.195
Yükseköğretim Kurumları İkinci Öğretim	5.240.000	1.468.930	3.147.000	3.420.000	3.690.000
Bütçe İçi	5.240.000	1.468.930	3.147.000	3.420.000	3.690.000
Bütçe Dışı	0	0	0	0	0
Yükseköğretim Kurumları Tezsiz Yüksek Lisans	29.000	49.544	35.000	40.000	44.000
Bütçe İçi	29.000	49.544	35.000	40.000	44.000
Bütçe Dışı	0	0	0	0	0
Yükseköğretim Kurumları Uluslararası Ortak Eğitim ve Öğretim Programı	109.200	58.433	0	0	0
Bütçe İçi	0	0	0	0	0
Bütçe Dışı	109.200	58.433	0	0	0
T O P L A M	194.160.014	99.846.547	264.514.814	303.414.995	336.275.195
Bütçe İçi	187.649.000	99.287.922	258.113.000	296.373.000	328.629.000
Bütçe Dışı	6.511.014	558.625	6.401.814	7.041.995	7.646.195

Faaliyetlere İlişkin Açıklamalar:**Doktora Öğrencilerine Yönelik Burs Hizmetleri**

2547 sayılı Kanunun ek 44'üncü maddesine dayanarak Yükseköğretim Kurulu Tarafından Doktora Programlarına Kayıtlı Öğrencilere Verilecek Burslara İlişkin Usul ve Esaslar çerçevesinde verilen burslara ilişkin hizmetler bu faaliyet altında izlenecektir.

Doktora ve Tıpta Uzmanlık Eğitimi

Üniversitemizde doktora ve tıpta uzmanlık eğitimi hizmetleri, öncelikle 2547 sayılı Kanunda belirlenen kurallar ve 5018 sayılı Kanunun 9. maddesi gereğince hazırlanan stratejik plan kapsamında doktora ve tıpta uzmanlık eğitimi verilen öğrencilerin niteliklerini artırmak üzere bu faaliyet altında izlenecektir.

Lisans Öğrencilerine Yönelik Burs Hizmetleri

Lisans Programlarına Kayıtlı Öğrencilere Verilecek Burslara İlişkin Usul ve Esaslar çerçevesinde lisans öğrencilerine sağlanacak burslara ilişkin hizmetler bu faaliyet altında izlenecektir.

Yükseköğretim Kurumları Bilgi ve Kültürel Kaynaklar ile Sportif Altyapının Geliştirilmesi Hizmetleri

Üniversitemiz akademik, idari personel ile öğrencilerimizin eğitim, öğretim ve bilimsel araştırmalarında kullanılmak üzere basılı ve elektronik ortamda yayınların aboneliğinin yapılması ve satın alınmasına ilişkin iş, işlem ve süreçlere yönelik giderler bu faaliyet altında izlenecektir.

Yükseköğretim Kurumları Birinci Öğretim

2547 sayılı Yükseköğretim Kanununa göre yükseköğretim kurumlarının temel görevi; toplum ihtiyaçları ve kalkınma planları ilke ve hedeflerine uygun eğitim, bilimsel araştırma ve yayın ile danışmanlık hizmetleri yapmak, maddi kaynakları etkin kullanarak milli eğitim politikası ve kalkınma planları ile diğer programlar doğrultusunda ülkenin ve bölgelerinin ihtiyaç duyduğu alanlarda insan gücü yetiştirmek, düşünce ve görüş bildirmek, eğitim teknolojileri üretmek, geliştirmek, kullanmak ve yaygınlaştırmak ile yükseköğretimin uygulamalı gerçekleştirilmesini sağlamaktır. Bu amaç doğrultusunda Üniversitemizde ön lisans, lisans ve lisansüstü eğitim verilmekte olup, bu kapsamda yapılan giderler bu faaliyet altında izlenecektir. Maliyet kısmında fakülte ve meslek yüksekokulların döner sermayeleri, Erasmus, Farabi ve Mevlana projeleri bütçe dışı kaynak olarak gösterilmiştir.

Yükseköğretim Kurumları İkinci Öğretim

Üniversitemizde ikinci öğretim, 3843 sayılı Yükseköğretim Kurumlarında İkili Öğretim Yapılması, 2547 Sayılı Yükseköğretim Kanununun Bazı Maddelerinin Değiştirilmesi ve Bu Kanuna Bir Ek Madde Eklenmesi Hakkında Kanun kapsamında bu faaliyet altında izlenecektir.

Yükseköğretim Kurumları Tezsiz Yüksek Lisans

Üniversitemiz enstitülerinde yürütülen tezsiz yüksek lisans programlarına kayıtlı öğrencilerin eğitim-öğretim işlemleri 2547 sayılı Kanunun 44.maddesinin (c) fıkrası kapsamında YÖK tarafından düzenlenen Lisansüstü Eğitim Öğretim Yönetmeliği hükümleri çerçevesinde bu faaliyet altında izlenecektir.

Yükseköğretim Kurumları Uluslararası Ortak Eğitim ve Öğretim Programı

Yükseköğretim Kurumları Uluslararası Ortak Eğitim ve Öğretim Programları; 2547 sayılı Kanun ve Üniversitemiz 2020-2024 Dönemi Stratejik Planı çerçevesinde yürütülmektedir. Bu kapsamda; "Eğitim Öğretim faaliyetlerini güçlendirmek" temel amaç olarak belirlenmiştir. Bu amacı gerçekleştirmeye yönelik " Plan dönemi sonuna kadar üniversitenin ulusal ve uluslararası düzeyde tercih edilebilirliğinin artırılması" hedefi ve izlenmesine yönelik "Uluslararası değişim programına katılan sayısı" performans göstergesi olarak belirlenmiştir. Yükseköğretim Kurumları Uluslararası Ortak Eğitim ve Öğretim Programları kapsamında yürütülecek hizmetler bu faaliyet altında izlenecektir.

Alt Program Adı:	ÖĞRETİM ELEMANLARINA SAĞLANAN BURS VE DESTEKLER
Gereççe ve Açıklamalar	Üniversitemizde "Yükseköğretim Hizmetleri" programı, 11. Kalkınma Planı, 2547 sayılı Kanun, 5018 sayılı Kanun ile belirlenen kurallar ve Üniversitemizin 2020-2024 Dönemi Stratejik Planında yer alan amaçlar kapsamında yürütülecektir.

Alt Program Hedefi:

Alanında yetkin, araştırmacı, bilgi üreten ve aktaran akademisyenler yetiştirilmesi

Performans Göstergeleri

Performans Göstergesi	Ölçü Birimi	2020	2021 Planlanan	2021 YS Gerç. Tahmini	2022 Hedef	2023 Tahmin	2024 Tahmin
1- SCI, SCI-Expanded, SSCI ve AHCI kapsamındaki dergilerde öğretim elemanı başına düşen yayın sayısı	Sayı	0,3	0,41	0,27	0,39	0,38	0,36

Göstergeye İlişkin Açıklama: Bu gösterge ile SCI, SCI-Expanded, SSCI ve AHCI kapsamındaki dergilerde öğretim elemanı başına düşen yayın sayısının izlenmesi ve değerlendirme yapılmasına imkan sağlanması amaçlanmaktadır.

Hesaplama Yöntemi: SCI, SCI-Expanded, SSCI ve AHCI endeksli dergilerde Üniversite adresli yayımlanan toplam yayın sayısı/ Öğretim elemanı sayısı

Verinin Kaynağı: Kütüphane ve Dokümantasyon Daire Başkanlığı, Personel Daire Başkanlığı

Sorumlu İdare:

Performans Göstergesi	Ölçü Birimi	2020	2021 Planlanan	2021 YS Gerç. Tahmini	2022 Hedef	2023 Tahmin	2024 Tahmin
2- Araştırma bursundan yararlanan öğrenci sayısı	Sayı	11	12	3	3	4	5

Göstergeye İlişkin Açıklama: Bu gösterge ile araştırma bursundan yararlanan öğrenci sayısının izlenmesi ve değerlendirilmesine imkan sağlanması amaçlanmaktadır.

Hesaplama Yöntemi: Akademik Birimler ile Araştırma Merkezleri tarafından gönderilen verilerin toplamı

Verinin Kaynağı: Akademik Birimler, Araştırma Merkezleri

Sorumlu İdare:

Performans Göstergesi	Ölçü Birimi	2020	2021 Planlanan	2021 YS Gerç. Tahmini	2022 Hedef	2023 Tahmin	2024 Tahmin
3- YÖK tarafından öncelikli alanlarında sağlanan burslardan yararlanan doktora öğrenci sayısı	Sayı	0	0	3	3	3	3

Göstergeye İlişkin Açıklama: YÖK 100/2000 Doktora bursu kapsamında burs alan toplam öğrenci sayısı ifade edilmektedir.

Hesaplama Yöntemi: YÖK 100/2000 Doktora bursu kapsamında burs alan toplam öğrenci sayısı

Verinin Kaynağı: Rektörlük (Özel Kalem)

Sorumlu İdare:

Performans Göstergesi	Ölçü Birimi	2020	2021 Planlanan	2021 YS Gerç. Tahmini	2022 Hedef	2023 Tahmin	2024 Tahmin
4- YÖK tarafından sağlanan yurt dışında yabancı dil yeterliliklerinin artırılmasına yönelik burslardan yararlanan sayısı	Sayı	1	1	0	0	1	1

Göstergeye İlişkin Açıklama: Bu gösterge ile yurt dışında yabancı dil yeterliliklerinin artırılmasına yönelik burslardan yararlanan öğretim elemanı sayılarının takibinin yapılması amaçlanmaktadır.

Hesaplama Yöntemi: Personel Daire Başkanlığı ve Özel Kalem birimi tarafından gönderilen verilerin toplamı

Verinin Kaynağı: Personel Daire Başkanlığı, Rektörlük (Özel Kalem)

Sorumlu İdare:

Performans Göstergesi	Ölçü Birimi	2020	2021 Planlanan	2021 YS Gerç. Tahmini	2022 Hedef	2023 Tahmin	2024 Tahmin
5- Yükseköğretim Kurulu, Türkiye Bilimler Akademisi ve TÜBİTAK bilim, teşvik ve sanat ödülleri sayısı	Sayı	2	1	0	0	1	1

Göstergeye İlişkin Açıklama:

Hesaplama Yöntemi:

Verinin Kaynağı:

Sorumlu İdare:

- Lütfen detay ekranından kaynak ve yayınlama sıklığı bilgilerini giriniz!

Faaliyetlere İlişkin Açıklamalar:**Araştırma Görevlileri Yurtdışı Araştırma Bursu Hizmetleri**

Üniversitemiz akademik kadrolarında istihdam edilen araştırma görevlilerinin, 2547 sayılı Kanunda ifade edilen Yurtdışı Araştırma Bursu Hizmetlerine ait iş, işlem ve süreçlere yönelik giderler bu faaliyet altında izlenecektir.

Öğretim Elemanları Yurtdışı Yabancı Dil Bursu Hizmetleri

2547 sayılı Yükseköğretim Kanununun 10 uncu maddesi ile Öğretim Üyesi Yetiştirme Programına İlişkin Usul ve Esaslar çerçevesinde öğretim elemanlarının mesleki gelişimlerinin sağlanması ve yabancı dil seviyesini yükseltmek için YÖK vb. kurumlarca sağlanan burslara ilişkin hizmetler bu faaliyet altında izlenecektir.

Alt Program Adı:	YÜKSEKÖĞRETİMDE ÖĞRENCİ YAŞAMI
Gerekçe ve Açıklamalar	Giresun Üniversitesi 2020-2024 Dönemi Stratejik Planı, 11. Kalkınma Planı, Orta Vadeli Program, 2023 ülke vizyonu incelenerek Üniversiteyi ilgilendiren mevzuat, ulusal ve bölgesel strateji belgeleri ile uyumlu olması dikkate alınarak hazırlanmıştır. Bu bağlamda Üniversitemizde "Yükseköğretimde Öğrenci Yaşamı" alt programı, 2020-2024 Dönemi Stratejik Planında yer alan "Eğitim-öğretim faaliyetlerini güçlendirmek" ve "Fiziki mekan ve teknolojik altyapıyı geliştirmek" amaçları kapsamında yürütülecektir. Bu alt program Giresun Üniversitesi öğrencilerinin beslenme, sosyal yaşam ve donatı ile kültürel imkanların artırılmasını kapsamaktadır.

Alt Program Hedefi:

Yükseköğretim öğrencilerine sunulan beslenme ve barınma hizmetlerinin kalitesinin artırılması; öğrencilerin kişisel ve sosyal gelişimi desteklenerek yaşam kalitesinin yükseltilmesi

Performans Göstergesi	Ölçü Birimi	2020	2021 Planlanan	2021 YS Gerç. Tahmini	2022 Hedef	2023 Tahmin	2024 Tahmin
1- Beslenme hizmetlerinden yararlanan öğrenci sayısı	Sayı	114.499	620.000	320.000	600.000	610.000	620.000

Göstergeye İlişkin Açıklama: Bu gösterge ile beslenme hizmetlerinden yararlanan öğrenci sayısının takibi amaçlanmaktadır.
Hesaplama Yöntemi: Gösterge verisi Üniversitemiz Sağlık, Kültür ve Spor Daire Başkanlığı tarafından otomasyon sisteminden elde edilmiş olup öğrenci tarafından yenen öğün sayısı verisini içermektedir.
Verinin Kaynağı: Sağlık Kültür ve Spor Daire Başkanlığı
Sorumlu İdare:

Performans Göstergesi	Ölçü Birimi	2020	2021 Planlanan	2021 YS Gerç. Tahmini	2022 Hedef	2023 Tahmin	2024 Tahmin
2- Öğrenci başına düşen sosyal donatı alanı	Metrekare	0,48	0,5	0,75	0,75	0,75	0,75

Göstergeye İlişkin Açıklama: Bu gösterge ile öğrenci başına düşen sosyal donatı alanı büyüklüğünün izlenmesi ve artırılması amaçlanmaktadır.
Hesaplama Yöntemi: Üniversitenin toplam sosyal donatı alanı/ Toplam öğrenci sayısı
Verinin Kaynağı: Yapı İşleri ve Teknik Daire Başkanlığı, Öğrenci İşleri Daire Başkanlığı
Sorumlu İdare:

Performans Göstergesi	Ölçü Birimi	2020	2021 Planlanan	2021 YS Gerç. Tahmini	2022 Hedef	2023 Tahmin	2024 Tahmin
3- Öğrenci kulüp ve topluluk sayısı	Sayı	99	110	110	115	120	125

Göstergeye İlişkin Açıklama: Bu gösterge ile öğrenci topluluk sayısının izlenmesi amaçlanmaktadır.
Hesaplama Yöntemi: Sağlık, Kültür ve Spor Daire Başkanlığı tarafından gönderilen verilerin toplamı
Verinin Kaynağı: Sağlık Kültür ve Spor Daire Başkanlığı
Sorumlu İdare:

Performans Göstergesi	Ölçü Birimi	2020	2021 Planlanan	2021 YS Gerç. Tahmini	2022 Hedef	2023 Tahmin	2024 Tahmin
4- Sosyal, kültürel ve sportif faaliyet sayısı	Sayı	36	35	50	60	70	75

Göstergeye İlişkin Açıklama: Bu gösterge ile sosyal, kültürel ve sportif faaliyet sayısının izlenmesi amaçlanmaktadır.
Hesaplama Yöntemi: Üniversite içi ve dışında düzenlenen her türlü sosyal, kültürel ve sportif faaliyet toplamı
Verinin Kaynağı: Sağlık Kültür ve Spor Daire Başkanlığı
Sorumlu İdare:

Performans Göstergesi	Ölçü Birimi	2020	2021 Planlanan	2021 YS Gerç. Tahmini	2022 Hedef	2023 Tahmin	2024 Tahmin
5- Yükseköğretimde öğrenci başına beslenme harcaması	TL	14,2	16	19,44	20	21	22

Göstergeye İlişkin Açıklama: Bu gösterge ile öğrenci başına beslenme harcamasının izlenmesi amaçlanmaktadır.
Hesaplama Yöntemi: "Yükseköğretimde Beslenme Hizmetleri" faaliyeti altında yapılan toplam harcama/ Toplam öğrenci sayısı
Verinin Kaynağı: Sağlık Kültür ve Spor Daire Başkanlığı
Sorumlu İdare:

Performans Göstergesi	Ölçü Birimi	2020	2021 Planlanan	2021 YS Gerç. Tahmini	2022 Hedef	2023 Tahmin	2024 Tahmin
6- Yükseköğretimde öğrenci yaşamından memnuniyet oranı	Oran	48,23	60	60	65	65	70

Göstergeye İlişkin Açıklama: Bu gösterge ile öğrencilerin Üniversitemiz ortamından memnuniyet oranının izlenmesi ve bu oranın artırılması amaçlanmaktadır.
Hesaplama Yöntemi: Üniversitemiz 2020-2024 Dönemi Stratejik Planı hazırlıkları kapsamında mevcut durumu belirlemek üzere yapılan memnuniyet anketindeki veriler
Verinin Kaynağı: Strateji Geliştirme Daire Başkanlığı
Sorumlu İdare:

Alt Program Kapsamında Yürütülecek Faaliyet Maliyetleri

Faaliyetler	2021 Bütçe	2021 Harcama Haziran	2022 Bütçe	2023 Tahmin	2024 Tahmin
Yükseköğretimde Beslenme Hizmetleri	5.650.000	4.533	6.408.000	6.969.000	7.514.000
Bütçe İçi	5.650.000	4.533	6.408.000	6.969.000	7.514.000
Bütçe Dışı	0	0	0	0	0
Yükseköğretimde Kültür ve Spor Hizmetleri	536.000	27.736	541.000	587.000	633.000
Bütçe İçi	536.000	27.736	541.000	587.000	633.000
Bütçe Dışı	0	0	0	0	0
Yükseköğretimde Öğrenci Yaşamına İlişkin Diğer Hizmetler	11.321.000	3.417.241	15.098.000	16.563.000	18.340.000
Bütçe İçi	11.321.000	3.417.241	15.098.000	16.563.000	18.340.000
Bütçe Dışı	0	0	0	0	0
Yükseköğretimde Sağlık Hizmetleri	45.000	5.000	51.000	56.000	61.000
Bütçe İçi	45.000	5.000	51.000	56.000	61.000
Bütçe Dışı	0	0	0	0	0
T O P L A M	17.552.000	3.454.510	22.098.000	24.175.000	26.548.000
Bütçe İçi	17.552.000	3.454.510	22.098.000	24.175.000	26.548.000
Bütçe Dışı	0	0	0	0	0

Faaliyetlere İlişkin Açıklamalar:

Yükseköğretimde Beslenme Hizmetleri

2547 sayılı Kanununun 47'nci maddesine istinaden Üniversitemiz öğrencilerin dengeli ve sağlıklı beslenmelerine katkıda bulunulması, sağlıklı bir ortamda ve uygun fiyatla yemek hizmeti sunulması ile ilgili iş ve işlemler bu faaliyet altında izlenecektir.

Yükseköğretimde Kültür ve Spor Hizmetleri

Öğrencilerin ilgi alanlarına göre boş zamanlarında kültürel, sportif, sanatsal ve bilimsel etkinliklere katılımları desteklenmektedir. Üniversitemiz Sağlık, Kültür ve Spor Daire Başkanlığı ile öğrenci topluluklarınca çeşitli etkinlikler düzenlenmekte olup bu etkinlikler için malzeme ve ekipman desteği sağlanmaktadır. 2547 sayılı Kanun'un 47'nci maddesi uyarınca Üniversitemizde gerçekleştirilecek olan kültür ve spor hizmetlerine ilişkin giderler bu faaliyet altında izlenecektir.

Yükseköğretimde Öğrenci Yaşamına İlişkin Diğer Hizmetler

2547 sayılı Kanunun 47'nci maddesi uyarınca, kısmi zamanlı öğrencilere ilişkin giderler ile öğrencilerin yükseköğretimdeki yaşamlarını kolaylaştırmaya yönelik mal ve hizmet alımlarına ilişkin iş ve işlemler bu faaliyet kapsamında izlenecektir.

Yükseköğretimde Sağlık Hizmetleri

2547 sayılı Kanunun 47'nci maddesi uyarınca öğrencilerin sağlık ihtiyaçlarına ilişkin mal ve hizmet alımları bu faaliyet altında izlenecektir.

FAALİYET MALİYETLERİ TABLOSU					
İdare Adı	GİRESUN ÜNİVERSİTESİ				
Program Adı	ARAŞTIRMA, GELİŞTİRME VE YENİLİK				
Alt Program Adı	YÜKSEKÖĞRETİMDE BİLİMSEL ARAŞTIRMA VE GELİŞTİRME				
Alt Program Hedefi	Yükseköğretim kurumlarında inovasyon amaçlı bilimsel çalışmaların artırılması				
Faaliyet Adı	Yükseköğretim Kurumları Temel Araştırma Hizmetleri				
Açıklama	Üniversitemiz araştırma merkezlerinden Merkezi Araştırma Laboratuvarı Uygulama ve Araştırma Merkezi (GRÜMLAB) ile Türkçe ve Yabancı Dil Uygulama ve Araştırma Merkezi (TÖMER)'in yürüttüğü faaliyetler döner sermaye bütçesi dahilindedir. Bu merkezlerin maliyetleri bütçe dışı kaynak olarak döner sermayede gösterilmiş olup Üniversitemizde temel araştırma hizmetleri 2547 sayılı Yükseköğretim Kanunu çerçevesinde yürütülecektir.				
EKONOMİK KOD	2021 Bütçe	2021 Harcama (Haziran)	2022 Bütçe	2023 Tahmin	2024 Tahmin
<i>Personel Giderleri</i>					
<i>Sosyal Güvenlik Kurumuna Devlet Primi Giderleri</i>					
<i>Mal ve Hizmet Alım Giderleri</i>					
<i>Faiz Giderleri</i>					
<i>Cari Transferler</i>					
<i>Sermaye Giderleri</i>					
<i>Sermaye Transferleri</i>					
<i>Borç Verme</i>					
BÜTÇE İÇİ TOPLAM KAYNAK					
<i>Döner Sermaye</i>	3.830.610	491.405	3.830.610	4.213.671	4.635.038
<i>Özel Hesap</i>					
<i>Diğer Bütçe Dışı Kaynak</i>					
BÜTÇE DIŞI TOPLAM KAYNAK	3.830.610	491.405	3.830.610	4.213.671	4.635.038
FAALİYET MALİYETİ TOPLAMI	3.830.610	491.405	3.830.610	4.213.671	4.635.038

FAALİYET MALİYETLERİ TABLOSU					
İdare Adı	GİRESUN ÜNİVERSİTESİ				
Program Adı	ARAŞTIRMA, GELİŞTİRME VE YENİLİK				
Alt Program Adı	YÜKSEKÖĞRETİMDE BİLİMSEL ARAŞTIRMA VE GELİŞTİRME				
Alt Program Hedefi	Yükseköğretim kurumlarında inovasyon amaçlı bilimsel çalışmaların artırılması				
Faaliyet Adı	Yükseköğretim Kurumlarının Bilimsel Araştırma Projeleri				
Açıklama	2547 sayılı Yükseköğretim Kanunu'nun 4'üncü maddesinin birinci fıkrasının (c) bendi kapsamında akademik birimler tarafından yürütülen TÜBİTAK, SAN-TEZ, AB ve BAP gibi bilimsel araştırma projeleri, faaliyetin kapsamını oluşturmaktadır. Üniversitemiz Bilimsel Araştırma Komisyonu tarafından desteklenen projeler özel bütçe içerisinde bilimsel araştırma projeleri için ayrılan ve proje özel hesabına aktarılarak kullanılan kaynak, bütçe içerisinde gösterilmiştir. Ayrıca ilgili mevzuatı gereği proje özel hesaplarında takip edilen TÜBİTAK projeleri kapsamında yürütülen araştırma projeleri bütçe dışı kaynak olarak özel hesap kısmında maliyetlendirilmiştir. Etkin işleyen bir araştırma ve yenilik ekosistemi oluşturularak bilgi üretme ve kullanma kapasitesinin geliştirilmesi amaçlanarak yüksek katma değerli ürün ve hizmetleri destekleyici nitelikteki çalışmalar bu faaliyet altında yürütülecektir.				
EKONOMİK KOD	2021 Bütçe	2021 Harcama (Haziran)	2022 Bütçe	2023 Tahmin	2024 Tahmin
<i>Personel Giderleri</i>					
<i>Sosyal Güvenlik Kurumuna Devlet Primi Giderleri</i>					
<i>Mal ve Hizmet Alım Giderleri</i>	705.000	471.640	789.000	858.000	925.000
<i>Faiz Giderleri</i>					
<i>Cari Transferler</i>					
<i>Sermaye Giderleri</i>					
<i>Sermaye Transferleri</i>					
<i>Borç Verme</i>					
BÜTÇE İÇİ TOPLAM KAYNAK	705.000	471.640	789.000	858.000	925.000
<i>Döner Sermaye</i>					
<i>Özel Hesap</i>	259.350	192.350	800.000	800.000	800.000
<i>Diğer Bütçe Dışı Kaynak</i>					
BÜTÇE DIŞI TOPLAM KAYNAK	259.350	192.350	800.000	800.000	800.000
FAALİYET MALİYETİ TOPLAMI	964.350	663.990	1.589.000	1.658.000	1.725.000

FAALİYET MALİYETLERİ TABLOSU					
İdare Adı	GİRESUN ÜNİVERSİTESİ				
Program Adı	HAYAT BOYU ÖĞRENME				
Alt Program Adı	YÜKSEKÖĞRETİM KURUMLARI SÜREKLİ EĞİTİM FAALİYETLERİ				
Alt Program Hedefi	Toplumun tüm kesimlerine ihtiyaç duyduğu alanlarda eğitimler verilmesi, kamu kurum ve kuruluşları, özel sektör ve uluslararası kuruluşlarla işbirliğinin gelişmesine katkıda bulunulması				
Faaliyet Adı	Toplum Hizmetine Sunulan Eğitim Programları, Kurs ve Seminerler				
Açıklama	Üniversitemizde hayat boyu öğrenmeyi destekleyici faaliyetler, 2547 sayılı Kanun kapsamında bireysel ve toplumsal nitelik ve yetkinlik düzeylerinin yükseltilmesine katkı sağlamak amacıyla, toplumun ihtiyaç duyduğu alanlarda eğitimler verilmesi yoluyla bu faaliyet altında izlenecektir. Sürekli Eğitim Uygulama ve Araştırma Merkezinin (GÜSEM) maliyetleri bütçe dışı kaynak olarak döner sermaye altında gösterilmektedir.				
EKONOMİK KOD	2021 Bütçe	2021 Harcama (Haziran)	2022 Bütçe	2023 Tahmin	2024 Tahmin
<i>Personel Giderleri</i>					
<i>Sosyal Güvenlik Kurumuna Devlet Primi Giderleri</i>					
<i>Mal ve Hizmet Alım Giderleri</i>					
<i>Faiz Giderleri</i>					
<i>Cari Transferler</i>					
<i>Sermaye Giderleri</i>					
<i>Sermaye Transferleri</i>					
<i>Borç Verme</i>					
BÜTÇE İÇİ TOPLAM KAYNAK					
<i>Döner Sermaye</i>	446.220	70.444	446.220	490.842	539.926
<i>Özel Hesap</i>					
<i>Diğer Bütçe Dışı Kaynak</i>					
BÜTÇE DIŞI TOPLAM KAYNAK	446.220	70.444	446.220	490.842	539.926
FAALİYET MALİYETİ TOPLAMI	446.220	70.444	446.220	490.842	539.926

FAALİYET MALİYETLERİ TABLOSU					
İdare Adı	GİRESUN ÜNİVERSİTESİ				
Program Adı	TEDAVİ EDİCİ SAĞLIK				
Alt Program Adı	TEDAVİ HİZMETLERİ				
Alt Program Hedefi	Tedavi edici sağlık hizmetinin erişilebilir ve etkili olarak sunulmasının sağlanması				
Faaliyet Adı	Üniversite Genel Hastane Hizmetleri				
Açıklama	Üniversitemizde sağlık hizmetleri Sağlık Bakanlığı ile imzalanan afilyasyon protokolü kapsamında yürütülmektedir. Ancak Sağlık Uygulama ve Araştırma Merkezi Müdürlüğünde istihdam edilen 657 sayılı Kanuna tabi 4-a ve 4-b'li personelin maaş ve Sosyal Güvenlik Kurumuna Devlet Primi Giderleri ile Merkez Müdürlüğü'nün genel yönetim giderleri kapsamında yapılan harcamaları bu program altında izlenecektir.				
EKONOMİK KOD	2021 Bütçe	2021 Harcama (Haziran)	2022 Bütçe	2023 Tahmin	2024 Tahmin
<i>Personel Giderleri</i>	4.990.000	2.186.705	6.645.000	7.703.000	8.591.000
<i>Sosyal Güvenlik Kurumuna Devlet Primi Giderleri</i>	962.000	501.389	1.263.000	1.461.000	1.629.000
<i>Mal ve Hizmet Alım Giderleri</i>	196.000		219.000	238.000	257.000
<i>Faiz Giderleri</i>					
<i>Cari Transferler</i>					
<i>Sermaye Giderleri</i>					
<i>Sermaye Transferleri</i>					
<i>Borç Verme</i>					
BÜTÇE İÇİ TOPLAM KAYNAK	6.148.000	2.688.095	8.127.000	9.402.000	10.477.000
<i>Döner Sermaye</i>					
<i>Özel Hesap</i>					
<i>Diğer Bütçe Dışı Kaynak</i>					
BÜTÇE DIŞI TOPLAM KAYNAK					
FAALİYET MALİYETİ TOPLAMI	6.148.000	2.688.095	8.127.000	9.402.000	10.477.000

FAALİYET MALİYETLERİ TABLOSU					
İdare Adı	GİRESUN ÜNİVERSİTESİ				
Program Adı	YÜKSEKÖĞRETİM				
Alt Program Adı	ÖN LİSANS EĞİTİMİ, LİSANS EĞİTİMİ VE LİSANSÜSTÜ EĞİTİM				
Alt Program Hedefi	Mesleki yeterlilik sahibi ve gelişime açık mezunlar yetiştirilmesi				
Faaliyet Adı	Doktora ve Tıpta Uzmanlık Eğitimi				
Açıklama	Üniversitemizde doktora ve tıpta uzmanlık eğitimi hizmetleri, öncelikle 2547 sayılı Kanunda belirlenen kurallar ve 5018 sayılı Kanunun 9. maddesi gereğince hazırlanan stratejik plan kapsamında doktora ve tıpta uzmanlık eğitimi verilen öğrencilerin niteliklerini artırmak üzere bu faaliyet altında izlenecektir.				
EKONOMİK KOD	2021 Bütçe	2021 Harcama (Haziran)	2022 Bütçe	2023 Tahmin	2024 Tahmin
<i>Personel Giderleri</i>	3.320.000	1.562.085	4.251.000	4.932.000	5.497.000
<i>Sosyal Güvenlik Kurumuna Devlet Primi Giderleri</i>	93.000	52.675	121.000	141.000	158.000
<i>Mal ve Hizmet Alım Giderleri</i>	39.000		43.000	47.000	51.000
<i>Faiz Giderleri</i>					
<i>Cari Transferler</i>					
<i>Sermaye Giderleri</i>					
<i>Sermaye Transferleri</i>					
<i>Borç Verme</i>					
BÜTÇE İÇİ TOPLAM KAYNAK	3.452.000	1.614.760	4.415.000	5.120.000	5.706.000
<i>Döner Sermaye</i>					
<i>Özel Hesap</i>					
<i>Diğer Bütçe Dışı Kaynak</i>					
BÜTÇE DIŞI TOPLAM KAYNAK					
FAALİYET MALİYETİ TOPLAMI	3.452.000	1.614.760	4.415.000	5.120.000	5.706.000

FAALİYET MALİYETLERİ TABLOSU					
İdare Adı	GİRESUN ÜNİVERSİTESİ				
Program Adı	YÜKSEKÖĞRETİM				
Alt Program Adı	ÖN LİSANS EĞİTİMİ, LİSANS EĞİTİMİ VE LİSANSÜSTÜ EĞİTİM				
Alt Program Hedefi	Mesleki yeterlilik sahibi ve gelişime açık mezunlar yetiştirilmesi				
Faaliyet Adı	Yükseköğretim Kurumları Bilgi ve Kültürel Kaynaklar ile Sportif Altyapının Geliştirilmesi Hizmetleri				
Açıklama	Üniversitemiz akademik, idari personel ile öğrencilerimizin eğitim, öğretim ve bilimsel araştırmalarında kullanılmak üzere basılı ve elektronik ortamda yayınların aboneliğinin yapılması ve satın alınmasına ilişkin iş, işlem ve süreçlere yönelik giderler bu faaliyet altında izlenecektir.				
EKONOMİK KOD	2021 Bütçe	2021 Harcama (Haziran)	2022 Bütçe	2023 Tahmin	2024 Tahmin
<i>Personel Giderleri</i>	829.000	353.334	1.102.000	1.279.000	1.426.000
<i>Sosyal Güvenlik Kurumuna Devlet Primi Giderleri</i>	83.000	60.912	108.000	126.000	141.000
<i>Mal ve Hizmet Alım Giderleri</i>	46.000	14.408	52.000	58.000	64.000
<i>Faiz Giderleri</i>					
<i>Cari Transferler</i>					
<i>Sermaye Giderleri</i>	800.000	49.483	800.000		
<i>Sermaye Transferleri</i>					
<i>Borç Verme</i>					
BÜTÇE İÇİ TOPLAM KAYNAK	1.758.000	478.135	2.062.000	1.463.000	1.631.000
<i>Döner Sermaye</i>					
<i>Özel Hesap</i>					
<i>Diğer Bütçe Dışı Kaynak</i>					
BÜTÇE DIŞI TOPLAM KAYNAK					
FAALİYET MALİYETİ TOPLAMI	1.758.000	478.135	2.062.000	1.463.000	1.631.000

FAALİYET MALİYETLERİ TABLOSU					
İdare Adı	GİRESUN ÜNİVERSİTESİ				
Program Adı	YÜKSEKÖĞRETİM				
Alt Program Adı	ÖN LİSANS EĞİTİMİ, LİSANS EĞİTİMİ VE LİSANSÜSTÜ EĞİTİM				
Alt Program Hedefi	Mesleki yeterlilik sahibi ve gelişime açık mezunlar yetiştirilmesi				
Faaliyet Adı	Yükseköğretim Kurumları Birinci Öğretim				
Açıklama	2547 sayılı Yükseköğretim Kanununa göre yükseköğretim kurumlarının temel görevi; toplum ihtiyaçları ve kalkınma planları ilke ve hedeflerine uygun eğitim, bilimsel araştırma ve yayın ile danışmanlık hizmetleri yapmak, maddi kaynakları etkin kullanarak milli eğitim politikası ve kalkınma planları ile diğer programlar doğrultusunda ülkenin ve bölgelerinin ihtiyaç duyduğu alanlarda insan gücü yetiştirmek, düşünce ve görüş bildirmek, eğitim teknolojileri üretmek, geliştirmek, kullanmak ve yaygınlaştırmak ile yükseköğretimin uygulamalı gerçekleştirilmesini sağlamaktır. Bu amaç doğrultusunda Üniversitemizde ön lisans, lisans ve lisansüstü eğitim verilmekte olup, bu kapsamda yapılan giderler bu faaliyet altında izlenecektir. Maliyet kısmında fakülte ve meslek yüksekokulların döner sermayeleri, Erasmus, Farabi ve Mevlana projeleri bütçe dışı kaynak olarak gösterilmiştir.				
EKONOMİK KOD	2021 Bütçe	2021 Harcama (Haziran)	2022 Bütçe	2023 Tahmin	2024 Tahmin
<i>Personel Giderleri</i>	136.496.000	79.974.917	186.575.000	215.439.000	240.090.000
<i>Sosyal Güvenlik Kurumuna Devlet Primi Giderleri</i>	19.904.000	11.719.766	26.077.000	30.114.000	33.546.000
<i>Mal ve Hizmet Alım Giderleri</i>	5.670.000	2.047.742	7.552.000	8.216.000	8.862.000
<i>Faiz Giderleri</i>					
<i>Cari Transferler</i>					
<i>Sermaye Giderleri</i>	15.100.000	1.873.978	28.250.000	32.561.000	35.060.000
<i>Sermaye Transferleri</i>					
<i>Borç Verme</i>					
BÜTÇE İÇİ TOPLAM KAYNAK	177.170.000	95.616.403	248.454.000	286.330.000	317.558.000
<i>Döner Sermaye</i>	6.401.814	500.192	6.401.814	7.041.995	7.646.195
<i>Özel Hesap</i>					
<i>Diğer Bütçe Dışı Kaynak</i>					
BÜTÇE DIŞI TOPLAM KAYNAK	6.401.814	500.192	6.401.814	7.041.995	7.646.195
FAALİYET MALİYETİ TOPLAMI	183.571.814	96.116.595	254.855.814	293.371.995	325.204.195

FAALİYET MALİYETLERİ TABLOSU					
İdare Adı	GİRESUN ÜNİVERSİTESİ				
Program Adı	YÜKSEKÖĞRETİM				
Alt Program Adı	ÖN LİSANS EĞİTİMİ, LİSANS EĞİTİMİ VE LİSANSÜSTÜ EĞİTİM				
Alt Program Hedefi	Mesleki yeterlilik sahibi ve gelişime açık mezunlar yetiştirilmesi				
Faaliyet Adı	Yükseköğretim Kurumları İkinci Öğretim				
Açıklama	Üniversitemizde ikinci öğretim, 3843 sayılı Yükseköğretim Kurumlarında İkili Öğretim Yapılması, 2547 Sayılı Yükseköğretim Kanununun Bazı Maddelerinin Değiştirilmesi ve Bu Kanuna Bir Ek Madde Eklenmesi Hakkında Kanun kapsamında bu faaliyet altında izlenecektir.				
EKONOMİK KOD	2021 Bütçe	2021 Harcama (Haziran)	2022 Bütçe	2023 Tahmin	2024 Tahmin
<i>Personel Giderleri</i>	3.663.000	1.035.774	2.197.000	2.387.000	2.575.000
<i>Sosyal Güvenlik Kurumuna Devlet Primi Giderleri</i>	5.000		6.000	7.000	8.000
<i>Mal ve Hizmet Alım Giderleri</i>	1.572.000	433.156	944.000	1.026.000	1.107.000
<i>Faiz Giderleri</i>					
<i>Cari Transferler</i>					
<i>Sermaye Giderleri</i>					
<i>Sermaye Transferleri</i>					
<i>Borç Verme</i>					
BÜTÇE İÇİ TOPLAM KAYNAK	5.240.000	1.468.930	3.147.000	3.420.000	3.690.000
<i>Döner Sermaye</i>					
<i>Özel Hesap</i>					
<i>Diğer Bütçe Dışı Kaynak</i>					
BÜTÇE DIŞI TOPLAM KAYNAK					
FAALİYET MALİYETİ TOPLAMI	5.240.000	1.468.930	3.147.000	3.420.000	3.690.000

FAALİYET MALİYETLERİ TABLOSU					
İdare Adı	GİRESUN ÜNİVERSİTESİ				
Program Adı	YÜKSEKÖĞRETİM				
Alt Program Adı	ÖN LİSANS EĞİTİMİ, LİSANS EĞİTİMİ VE LİSANSÜSTÜ EĞİTİM				
Alt Program Hedefi	Mesleki yeterlilik sahibi ve gelişime açık mezunlar yetiştirilmesi				
Faaliyet Adı	Yükseköğretim Kurumları Tezsiz Yüksek Lisans				
Açıklama	Üniversitemiz enstitülerinde yürütülen tezsiz yüksek lisans programlarına kayıtlı öğrencilerin eğitim-öğretim işlemleri 2547 sayılı Kanununun 44.maddesinin (c) fıkrası kapsamında YÖK tarafından düzenlenen Lisansüstü Eğitim Öğretim Yönetmeliği hükümleri çerçevesinde bu faaliyet altında izlenecektir.				
EKONOMİK KOD	2021 Bütçe	2021 Harcama (Haziran)	2022 Bütçe	2023 Tahmin	2024 Tahmin
<i>Personel Giderleri</i>	19.000	45.545	24.000	28.000	31.000
<i>Sosyal Güvenlik Kurumuna Devlet Primi Giderleri</i>					
<i>Mal ve Hizmet Alım Giderleri</i>	10.000	3.998	11.000	12.000	13.000
<i>Faiz Giderleri</i>					
<i>Cari Transferler</i>					
<i>Sermaye Giderleri</i>					
<i>Sermaye Transferleri</i>					
<i>Borç Verme</i>					
BÜTÇE İÇİ TOPLAM KAYNAK	29.000	49.544	35.000	40.000	44.000
<i>Döner Sermaye</i>					
<i>Özel Hesap</i>					
<i>Diğer Bütçe Dışı Kaynak</i>					
BÜTÇE DIŞI TOPLAM KAYNAK					
FAALİYET MALİYETİ TOPLAMI	29.000	49.544	35.000	40.000	44.000

FAALİYET MALİYETLERİ TABLOSU					
İdare Adı	GİRESUN ÜNİVERSİTESİ				
Program Adı	YÜKSEKÖĞRETİM				
Alt Program Adı	ÖN LİSANS EĞİTİMİ, LİSANS EĞİTİMİ VE LİSANSÜSTÜ EĞİTİM				
Alt Program Hedefi	Mesleki yeterlilik sahibi ve gelişime açık mezunlar yetiştirilmesi				
Faaliyet Adı	Yükseköğretim Kurumları Uluslararası Ortak Eğitim ve Öğretim Programı				
Açıklama	Yükseköğretim Kurumları Uluslararası Ortak Eğitim ve Öğretim Programları; 2547 sayılı Kanun ve Üniversitemiz 2020-2024 Dönemi Stratejik Planı çerçevesinde yürütülmektedir. Bu kapsamda; "Eğitim Öğretim faaliyetlerini güçlendirmek" temel amaç olarak belirlenmiştir. Bu amacı gerçekleştirmeye yönelik " Plan dönemi sonuna kadar üniversitenin ulusal ve uluslararası düzeyde tercih edilebilirliğinin artırılması" hedefi ve izlenmesine yönelik "Uluslararası değişim programına katılan sayısı" performans göstergesi olarak belirlenmiştir. Yükseköğretim Kurumları Uluslararası Ortak Eğitim ve Öğretim Programları kapsamında yürütülecek hizmetler bu faaliyet altında izlenecektir.				
EKONOMİK KOD	2021 Bütçe	2021 Harcama (Haziran)	2022 Bütçe	2023 Tahmin	2024 Tahmin
<i>Personel Giderleri</i>					
<i>Sosyal Güvenlik Kurumuna Devlet Primi Giderleri</i>					
<i>Mal ve Hizmet Alım Giderleri</i>					
<i>Faiz Giderleri</i>					
<i>Cari Transferler</i>					
<i>Sermaye Giderleri</i>					
<i>Sermaye Transferleri</i>					
<i>Borç Verme</i>					
BÜTÇE İÇİ TOPLAM KAYNAK					
<i>Döner Sermaye</i>					
<i>Özel Hesap</i>	109.200	58.433			
<i>Diğer Bütçe Dışı Kaynak</i>					
BÜTÇE DIŞI TOPLAM KAYNAK	109.200	58.433			
FAALİYET MALİYETİ TOPLAMI	109.200	58.433			

FAALİYET MALİYETLERİ TABLOSU					
İdare Adı	GİRESUN ÜNİVERSİTESİ				
Program Adı	YÜKSEKÖĞRETİM				
Alt Program Adı	YÜKSEKÖĞRETİMDE ÖĞRENCİ YAŞAMI				
Alt Program Hedefi	Yükseköğretim öğrencilerine sunulan beslenme ve barınma hizmetlerinin kalitesinin artırılması; öğrencilerin kişisel ve sosyal gelişimi desteklenerek yaşam kalitesinin yükseltilmesi				
Faaliyet Adı	Yükseköğretimde Beslenme Hizmetleri				
Açıklama	2547 sayılı Kanununun 47'nci maddesine istinaden Üniversitemiz öğrencilerin dengeli ve sağlıklı beslenmelerine katkıda bulunulması, sağlıklı bir ortamda ve uygun fiyatla yemek hizmeti sunulması ile ilgili iş ve işlemler bu faaliyet altında izlenecektir.				
EKONOMİK KOD	2021 Bütçe	2021 Harcama (Haziran)	2022 Bütçe	2023 Tahmin	2024 Tahmin
<i>Personel Giderleri</i>					
<i>Sosyal Güvenlik Kurumuna Devlet Primi Giderleri</i>					
<i>Mal ve Hizmet Alım Giderleri</i>	5.650.000	4.533	6.408.000	6.969.000	7.514.000
<i>Faiz Giderleri</i>					
<i>Cari Transferler</i>					
<i>Sermaye Giderleri</i>					
<i>Sermaye Transferleri</i>					
<i>Borç Verme</i>					
BÜTÇE İÇİ TOPLAM KAYNAK	5.650.000	4.533	6.408.000	6.969.000	7.514.000
<i>Döner Sermaye</i>					
<i>Özel Hesap</i>					
<i>Diğer Bütçe Dışı Kaynak</i>					
BÜTÇE DIŞI TOPLAM KAYNAK					
FAALİYET MALİYETİ TOPLAMI	5.650.000	4.533	6.408.000	6.969.000	7.514.000

FAALİYET MALİYETLERİ TABLOSU					
İdare Adı	GİRESUN ÜNİVERSİTESİ				
Program Adı	YÜKSEKÖĞRETİM				
Alt Program Adı	YÜKSEKÖĞRETİMDE ÖĞRENCİ YAŞAMI				
Alt Program Hedefi	Yükseköğretim öğrencilerine sunulan beslenme ve barınma hizmetlerinin kalitesinin artırılması; öğrencilerin kişisel ve sosyal gelişimi desteklenerek yaşam kalitesinin yükseltilmesi				
Faaliyet Adı	Yükseköğretimde Kültür ve Spor Hizmetleri				
Açıklama	Öğrencilerin ilgi alanlarına göre boş zamanlarında kültürel, sportif, sanatsal ve bilimsel etkinliklere katılımları desteklenmektedir. Üniversitemiz Sağlık, Kültür ve Spor Daire Başkanlığı ile öğrenci topluluklarınca çeşitli etkinlikler düzenlenmekte olup bu etkinlikler için malzeme ve ekipman desteği sağlanmaktadır. 2547 sayılı Kanun'un 47'nci maddesi uyarınca Üniversitemizde gerçekleştirilecek olan kültür ve spor hizmetlerine ilişkin giderler bu faaliyet altında izlenecektir.				
EKONOMİK KOD	2021 Bütçe	2021 Harcama (Haziran)	2022 Bütçe	2023 Tahmin	2024 Tahmin
<i>Personel Giderleri</i>					
<i>Sosyal Güvenlik Kurumuna Devlet Primi Giderleri</i>					
<i>Mal ve Hizmet Alım Giderleri</i>	536.000	27.736	541.000	587.000	633.000
<i>Faiz Giderleri</i>					
<i>Cari Transferler</i>					
<i>Sermaye Giderleri</i>					
<i>Sermaye Transferleri</i>					
<i>Borç Verme</i>					
BÜTÇE İÇİ TOPLAM KAYNAK	536.000	27.736	541.000	587.000	633.000
<i>Döner Sermaye</i>					
<i>Özel Hesap</i>					
<i>Diğer Bütçe Dışı Kaynak</i>					
BÜTÇE DIŞI TOPLAM KAYNAK					
FAALİYET MALİYETİ TOPLAMI	536.000	27.736	541.000	587.000	633.000

FAALİYET MALİYETLERİ TABLOSU					
İdare Adı	GİRESUN ÜNİVERSİTESİ				
Program Adı	YÜKSEKÖĞRETİM				
Alt Program Adı	YÜKSEKÖĞRETİMDE ÖĞRENCİ YAŞAMI				
Alt Program Hedefi	Yükseköğretim öğrencilerine sunulan beslenme ve barınma hizmetlerinin kalitesinin artırılması; öğrencilerin kişisel ve sosyal gelişimi desteklenerek yaşam kalitesinin yükseltilmesi				
Faaliyet Adı	Yükseköğretimde Öğrenci Yaşamına İlişkin Diğer Hizmetler				
Açıklama	2547 sayılı Kanununun 47'nci maddesi uyarınca, kısmi zamanlı öğrencilere ilişkin giderler ile öğrencilerin yükseköğretimdeki yaşamlarını kolaylaştırmaya yönelik mal ve hizmet alımlarına ilişkin iş ve işlemler bu faaliyet kapsamında izlenecektir.				
EKONOMİK KOD	2021 Bütçe	2021 Harcama (Haziran)	2022 Bütçe	2023 Tahmin	2024 Tahmin
<i>Personel Giderleri</i>	8.863.000	2.716.930	12.105.000	13.317.000	14.751.000
<i>Sosyal Güvenlik Kurumuna Devlet Primi Giderleri</i>	1.997.000	577.648	2.718.000	2.946.000	3.264.000
<i>Mal ve Hizmet Alım Giderleri</i>	461.000	122.663	275.000	300.000	325.000
<i>Faiz Giderleri</i>					
<i>Cari Transferler</i>					
<i>Sermaye Giderleri</i>					
<i>Sermaye Transferleri</i>					
<i>Borç Verme</i>					
BÜTÇE İÇİ TOPLAM KAYNAK	11.321.000	3.417.241	15.098.000	16.563.000	18.340.000
<i>Döner Sermaye</i>					
<i>Özel Hesap</i>					
<i>Diğer Bütçe Dışı Kaynak</i>					
BÜTÇE DIŞI TOPLAM KAYNAK					
FAALİYET MALİYETİ TOPLAMI	11.321.000	3.417.241	15.098.000	16.563.000	18.340.000

FAALİYET MALİYETLERİ TABLOSU					
İdare Adı	GİRESUN ÜNİVERSİTESİ				
Program Adı	YÜKSEKÖĞRETİM				
Alt Program Adı	YÜKSEKÖĞRETİMDE ÖĞRENCİ YAŞAMI				
Alt Program Hedefi	Yükseköğretim öğrencilerine sunulan beslenme ve barınma hizmetlerinin kalitesinin artırılması; öğrencilerin kişisel ve sosyal gelişimi desteklenerek yaşam kalitesinin yükseltilmesi				
Faaliyet Adı	Yükseköğretimde Sağlık Hizmetleri				
Açıklama	2547 sayılı Kanununun 47'nci maddesi uyarınca öğrencilerin sağlık ihtiyaçlarına ilişkin mal ve hizmet alımları bu faaliyet altında izlenecektir.				
EKONOMİK KOD	2021 Bütçe	2021 Harcama (Haziran)	2022 Bütçe	2023 Tahmin	2024 Tahmin
<i>Personel Giderleri</i>					
<i>Sosyal Güvenlik Kurumuna Devlet Primi Giderleri</i>					
<i>Mal ve Hizmet Alım Giderleri</i>	45.000	5.000	51.000	56.000	61.000
<i>Faiz Giderleri</i>					
<i>Cari Transferler</i>					
<i>Sermaye Giderleri</i>					
<i>Sermaye Transferleri</i>					
<i>Borç Verme</i>					
BÜTÇE İÇİ TOPLAM KAYNAK	45.000	5.000	51.000	56.000	61.000
<i>Döner Sermaye</i>					
<i>Özel Hesap</i>					
<i>Diğer Bütçe Dışı Kaynak</i>					
BÜTÇE DIŞI TOPLAM KAYNAK					
FAALİYET MALİYETİ TOPLAMI	45.000	5.000	51.000	56.000	61.000

FAALİYET MALİYETLERİ TABLOSU					
İdare Adı	GİRESUN ÜNİVERSİTESİ				
Program Adı	YÖNETİM VE DESTEK PROGRAMI				
Alt Program Adı	TEFTİŞ, DENETİM VE DANIŞMANLIK HİZMETLERİ				
Alt Program Hedefi					
Faaliyet Adı	Hukuki Danışmanlık ve Muhakemat Hizmetleri				
Açıklama	Üniversitemizin taraf olduğu adli ve idari davalarda, iç ve dış tahkim yargılamasında, icra işlemlerinde ve yargıya intikal eden diğer her türlü hukuki uyuşmazlıklarda temsil edilmesi; idare hizmetlerine ilişkin mevzuat, sözleşme, şartname ve uyuşmazlıklar ile ilgili işlemlerin koordine edilmesi, izlenmesi ve denetlenmesi gibi iş, işlem ve süreçler bu faaliyet altında izlenecektir.				
EKONOMİK KOD	2021 Bütçe	2021 Harcama (Haziran)	2022 Bütçe	2023 Tahmin	2024 Tahmin
<i>Personel Giderleri</i>	440.000	272.784	585.000	679.000	756.000
<i>Sosyal Güvenlik Kurumuna Devlet Primi Giderleri</i>	67.000	39.041	87.000	102.000	114.000
<i>Mal ve Hizmet Alım Giderleri</i>	18.000	41.701	20.000	21.000	22.000
<i>Faiz Giderleri</i>					
<i>Cari Transferler</i>					
<i>Sermaye Giderleri</i>					
<i>Sermaye Transferleri</i>					
<i>Borç Verme</i>					
BÜTÇE İÇİ TOPLAM KAYNAK	525.000	353.527	692.000	802.000	892.000
<i>Döner Sermaye</i>					
<i>Özel Hesap</i>					
<i>Diğer Bütçe Dışı Kaynak</i>					
BÜTÇE DIŞI TOPLAM KAYNAK					
FAALİYET MALİYETİ TOPLAMI	525.000	353.527	692.000	802.000	892.000

FAALİYET MALİYETLERİ TABLOSU					
İdare Adı	GİRESUN ÜNİVERSİTESİ				
Program Adı	YÖNETİM VE DESTEK PROGRAMI				
Alt Program Adı	TEFTİŞ, DENETİM VE DANIŞMANLIK HİZMETLERİ				
Alt Program Hedefi					
Faaliyet Adı	İç Denetim				
Açıklama	Üniversitemizde iç denetim faaliyetleri 5018 sayılı Kanun kapsamında, iç denetim faaliyetlerinin güçlendirilerek sürdürülmesi ve iç kontrol sisteminin etkinliğinin artırılması amacıyla bu faaliyet altında izlenecektir.				
EKONOMİK KOD	2021 Bütçe	2021 Harcama (Haziran)	2022 Bütçe	2023 Tahmin	2024 Tahmin
<i>Personel Giderleri</i>					
<i>Sosyal Güvenlik Kurumuna Devlet Primi Giderleri</i>					
<i>Mal ve Hizmet Alım Giderleri</i>	3.000		3.000	3.000	3.000
<i>Faiz Giderleri</i>					
<i>Cari Transferler</i>					
<i>Sermaye Giderleri</i>					
<i>Sermaye Transferleri</i>					
<i>Borç Verme</i>					
BÜTÇE İÇİ TOPLAM KAYNAK	3.000		3.000	3.000	3.000
<i>Döner Sermaye</i>					
<i>Özel Hesap</i>					
<i>Diğer Bütçe Dışı Kaynak</i>					
BÜTÇE DIŞI TOPLAM KAYNAK					
FAALİYET MALİYETİ TOPLAMI	3.000		3.000	3.000	3.000

FAALİYET MALİYETLERİ TABLOSU					
İdare Adı	GİRESUN ÜNİVERSİTESİ				
Program Adı	YÖNETİM VE DESTEK PROGRAMI				
Alt Program Adı	ÜST YÖNETİM, İDARİ VE MALİ HİZMETLER				
Alt Program Hedefi					
Faaliyet Adı	Bilgi Teknolojilerine Yönelik Faaliyetler				
Açıklama	Üniversitemiz bilgi işlem sistemlerinin işletilmesi, geliştirilmesi ve teknolojik kapasitenin artırılması bu faaliyet altında yürütülecek ve izlenecektir.				
EKONOMİK KOD	2021 Bütçe	2021 Harcama (Haziran)	2022 Bütçe	2023 Tahmin	2024 Tahmin
<i>Personel Giderleri</i>	689.000	470.363	916.000	1.064.000	1.186.000
<i>Sosyal Güvenlik Kurumuna Devlet Primi Giderleri</i>	71.000	77.030	93.000	108.000	120.000
<i>Mal ve Hizmet Alım Giderleri</i>	14.000		15.000	16.000	17.000
<i>Faiz Giderleri</i>					
<i>Cari Transferler</i>					
<i>Sermaye Giderleri</i>			650.000		
<i>Sermaye Transferleri</i>					
<i>Borç Verme</i>					
BÜTÇE İÇİ TOPLAM KAYNAK	774.000	547.392	1.674.000	1.188.000	1.323.000
<i>Döner Sermaye</i>					
<i>Özel Hesap</i>					
<i>Diğer Bütçe Dışı Kaynak</i>					
BÜTÇE DIŞI TOPLAM KAYNAK					
FAALİYET MALİYETİ TOPLAMI	774.000	547.392	1.674.000	1.188.000	1.323.000

FAALİYET MALİYETLERİ TABLOSU					
İdare Adı	GİRESUN ÜNİVERSİTESİ				
Program Adı	YÖNETİM VE DESTEK PROGRAMI				
Alt Program Adı	ÜST YÖNETİM, İDARİ VE MALİ HİZMETLER				
Alt Program Hedefi					
Faaliyet Adı	Diğer Destek Hizmetleri				
Açıklama	Üniversitemizde, 5018 sayılı Kanun ve ilgili mevzuat kapsamında diğer destek hizmetleri, idari ve mali yapının güçlendirilmesi ile hizmet kalitesinin artırılması amacıyla bu faaliyet altında izlenecektir.				
EKONOMİK KOD	2021 Bütçe	2021 Harcama (Haziran)	2022 Bütçe	2023 Tahmin	2024 Tahmin
<i>Personel Giderleri</i>					
<i>Sosyal Güvenlik Kurumuna Devlet Primi Giderleri</i>					
<i>Mal ve Hizmet Alım Giderleri</i>	1.000		1.000	1.000	1.000
<i>Faiz Giderleri</i>					
<i>Cari Transferler</i>					
<i>Sermaye Giderleri</i>					
<i>Sermaye Transferleri</i>					
<i>Borç Verme</i>					
BÜTÇE İÇİ TOPLAM KAYNAK	1.000		1.000	1.000	1.000
<i>Döner Sermaye</i>					
<i>Özel Hesap</i>					
<i>Diğer Bütçe Dışı Kaynak</i>					
BÜTÇE DIŞI TOPLAM KAYNAK					
FAALİYET MALİYETİ TOPLAMI	1.000		1.000	1.000	1.000

FAALİYET MALİYETLERİ TABLOSU					
İdare Adı	GİRESUN ÜNİVERSİTESİ				
Program Adı	YÖNETİM VE DESTEK PROGRAMI				
Alt Program Adı	ÜST YÖNETİM, İDARİ VE MALİ HİZMETLER				
Alt Program Hedefi					
Faaliyet Adı	Engellilerin Erişebilirliğinin Sağlanması				
Açıklama	Yönetim ve Destek Programı kapsamında, Engellilerin Erişilebilirliğinin Sağlanması faaliyeti, 5378 sayılı Engelliler Hakkında Kanunda ifade edilen iş ve işlemler ile Giresun Üniversitesi 2020-2024 Dönemi Stratejik Planı çerçevesinde, engellilerin fiziki ve dijital alanlardaki hareket kısıtlılığını ortadan kaldırmak, bu alanda belirlenen standartlara uymak amacıyla bu faaliyet altında izlenecektir.				
EKONOMİK KOD	2021 Bütçe	2021 Harcama (Haziran)	2022 Bütçe	2023 Tahmin	2024 Tahmin
<i>Personel Giderleri</i>					
<i>Sosyal Güvenlik Kurumuna Devlet Primi Giderleri</i>					
<i>Mal ve Hizmet Alım Giderleri</i>					
<i>Faiz Giderleri</i>					
<i>Cari Transferler</i>					
<i>Sermaye Giderleri</i>	100.000		200.000		
<i>Sermaye Transferleri</i>					
<i>Borç Verme</i>					
BÜTÇE İÇİ TOPLAM KAYNAK	100.000		200.000		
<i>Döner Sermaye</i>					
<i>Özel Hesap</i>					
<i>Diğer Bütçe Dışı Kaynak</i>					
BÜTÇE DIŞI TOPLAM KAYNAK					
FAALİYET MALİYETİ TOPLAMI	100.000		200.000		

FAALİYET MALİYETLERİ TABLOSU					
İdare Adı	GİRESUN ÜNİVERSİTESİ				
Program Adı	YÖNETİM VE DESTEK PROGRAMI				
Alt Program Adı	ÜST YÖNETİM, İDARİ VE MALİ HİZMETLER				
Alt Program Hedefi					
Faaliyet Adı	Genel Destek Hizmetleri				
Açıklama	Üniversitemizde, tüm programlara hizmet eder nitelikte olan temizlik, güvenlik, aydınlatma, ısıtma, onarım, taşıma ve benzeri mal ve hizmetlerin temini; fiziki çalışma ortamlarının düzenlenmesi, genel evrak ve arşiv hizmetlerinin yürütülmesi gibi iş, işlem ve süreçlere yönelik giderler bu faaliyet altında izlenecektir.				
EKONOMİK KOD	2021 Bütçe	2021 Harcama (Haziran)	2022 Bütçe	2023 Tahmin	2024 Tahmin
<i>Personel Giderleri</i>	4.137.000	2.150.382	5.669.000	6.565.000	7.315.000
<i>Sosyal Güvenlik Kurumuna Devlet Primi Giderleri</i>	664.000	345.456	869.000	1.008.000	1.123.000
<i>Mal ve Hizmet Alım Giderleri</i>	1.750.000	891.792	1.954.000	2.125.000	2.293.000
<i>Faiz Giderleri</i>					
<i>Cari Transferler</i>	957.000	8.800	1.090.000	1.186.000	1.279.000
<i>Sermaye Giderleri</i>					
<i>Sermaye Transferleri</i>					
<i>Borç Verme</i>					
BÜTÇE İÇİ TOPLAM KAYNAK	7.508.000	3.396.431	9.582.000	10.884.000	12.010.000
<i>Döner Sermaye</i>					
<i>Özel Hesap</i>					
<i>Diğer Bütçe Dışı Kaynak</i>					
BÜTÇE DIŞI TOPLAM KAYNAK					
FAALİYET MALİYETİ TOPLAMI	7.508.000	3.396.431	9.582.000	10.884.000	12.010.000

FAALİYET MALİYETLERİ TABLOSU					
İdare Adı	GİRESUN ÜNİVERSİTESİ				
Program Adı	YÖNETİM VE DESTEK PROGRAMI				
Alt Program Adı	ÜST YÖNETİM, İDARİ VE MALİ HİZMETLER				
Alt Program Hedefi					
Faaliyet Adı	İnşaat ve Yapı İşlerinin Yürütülmesi				
Açıklama	Üniversitemize kayıtlı olan taşınmazlara ilişkin her türlü yapım, kiralama, satım, işletme, bakım onarım ve benzeri iş, işlem ve süreçlerin yürütülmesine yönelik giderler bu faaliyet altında izlenecektir.				
EKONOMİK KOD	2021 Bütçe	2021 Harcama (Haziran)	2022 Bütçe	2023 Tahmin	2024 Tahmin
<i>Personel Giderleri</i>	2.995.000	1.331.487	3.984.000	4.621.000	5.150.000
<i>Sosyal Güvenlik Kurumuna Devlet Primi Giderleri</i>	446.000	221.530	584.000	677.000	754.000
<i>Mal ve Hizmet Alım Giderleri</i>	159.000	18.707	177.000	192.000	206.000
<i>Faiz Giderleri</i>					
<i>Cari Transferler</i>					
<i>Sermaye Giderleri</i>		6.482.420			
<i>Sermaye Transferleri</i>					
<i>Borç Verme</i>					
BÜTÇE İÇİ TOPLAM KAYNAK	3.600.000	8.054.145	4.745.000	5.490.000	6.110.000
<i>Döner Sermaye</i>					
<i>Özel Hesap</i>					
<i>Diğer Bütçe Dışı Kaynak</i>					
BÜTÇE DIŞI TOPLAM KAYNAK					
FAALİYET MALİYETİ TOPLAMI	3.600.000	8.054.145	4.745.000	5.490.000	6.110.000

FAALİYET MALİYETLERİ TABLOSU					
İdare Adı	GİRESUN ÜNİVERSİTESİ				
Program Adı	YÖNETİM VE DESTEK PROGRAMI				
Alt Program Adı	ÜST YÖNETİM, İDARİ VE MALİ HİZMETLER				
Alt Program Hedefi					
Faaliyet Adı	İnsan Kaynakları Yönetimine İlişkin Faaliyetler				
Açıklama	Üniversitemizde personel atama, nakil, terfi, emeklilik ve benzeri özlük işlemlerinin yürütülmesi; insan kaynağı kapasitesinin artırılmasına yönelik eğitimlerin planlanması ve düzenlenmesi gibi iş, işlem ve süreçlere yönelik giderleri bu faaliyet altında izlenecektir.				
EKONOMİK KOD	2021 Bütçe	2021 Harcama (Haziran)	2022 Bütçe	2023 Tahmin	2024 Tahmin
<i>Personel Giderleri</i>	1.147.000	541.165	1.522.000	1.768.000	1.970.000
<i>Sosyal Güvenlik Kurumuna Devlet Primi Giderleri</i>	158.000	76.326	206.000	240.000	268.000
<i>Mal ve Hizmet Alım Giderleri</i>	66.000	32.629	73.000	78.000	83.000
<i>Faiz Giderleri</i>					
<i>Cari Transferler</i>	4.718.000	4.718.000	5.710.000	6.567.000	7.125.000
<i>Sermaye Giderleri</i>					
<i>Sermaye Transferleri</i>					
<i>Borç Verme</i>					
BÜTÇE İÇİ TOPLAM KAYNAK	6.089.000	5.368.121	7.511.000	8.653.000	9.446.000
<i>Döner Sermaye</i>					
<i>Özel Hesap</i>					
<i>Diğer Bütçe Dışı Kaynak</i>					
BÜTÇE DIŞI TOPLAM KAYNAK					
FAALİYET MALİYETİ TOPLAMI	6.089.000	5.368.121	7.511.000	8.653.000	9.446.000

FAALİYET MALİYETLERİ TABLOSU					
İdare Adı	GİRESUN ÜNİVERSİTESİ				
Program Adı	YÖNETİM VE DESTEK PROGRAMI				
Alt Program Adı	ÜST YÖNETİM, İDARİ VE MALİ HİZMETLER				
Alt Program Hedefi					
Faaliyet Adı	Özel Kalem Hizmetleri				
Açıklama	Üst yönetimin çalışma programının düzenlenmesi ile resmi ve özel yazışmalar, protokol, tören, ziyaret, davet, karşılama, ağırlama gibi hizmetlerin yürütülmesi amacıyla gerçekleştirilen iş, işlem ve süreçlere yönelik giderler bu faaliyet altında izlenecektir.				
EKONOMİK KOD	2021 Bütçe	2021 Harcama (Haziran)	2022 Bütçe	2023 Tahmin	2024 Tahmin
<i>Personel Giderleri</i>	969.000	1.031.585	1.303.000	1.511.000	1.684.000
<i>Sosyal Güvenlik Kurumuna Devlet Primi Giderleri</i>	101.000	113.351	133.000	153.000	171.000
<i>Mal ve Hizmet Alım Giderleri</i>	77.000	6.312	86.000	94.000	102.000
<i>Faiz Giderleri</i>					
<i>Cari Transferler</i>					
<i>Sermaye Giderleri</i>					
<i>Sermaye Transferleri</i>					
<i>Borç Verme</i>					
BÜTÇE İÇİ TOPLAM KAYNAK	1.147.000	1.151.249	1.522.000	1.758.000	1.957.000
<i>Döner Sermaye</i>					
<i>Özel Hesap</i>					
<i>Diğer Bütçe Dışı Kaynak</i>					
BÜTÇE DIŞI TOPLAM KAYNAK					
FAALİYET MALİYETİ TOPLAMI	1.147.000	1.151.249	1.522.000	1.758.000	1.957.000

FAALİYET MALİYETLERİ TABLOSU					
İdare Adı	GİRESUN ÜNİVERSİTESİ				
Program Adı	YÖNETİM VE DESTEK PROGRAMI				
Alt Program Adı	ÜST YÖNETİM, İDARİ VE MALİ HİZMETLER				
Alt Program Hedefi					
Faaliyet Adı	Strateji Geliştirme ve Mali Hizmetler				
Açıklama	5018 sayılı Kanununun 60'ıncı maddesi ile Strateji Geliştirme Birimlerinin Çalışma Usul ve Esasları Hakkında Yönetmelik hükümlerine dayanılarak, Strateji Geliştirme Birimlerinde yürütüleceği ifade edilen mali yönetim ve kontrole ilişkin iş, işlem ve süreçlere yönelik giderler bu faaliyet altında izlenecektir.				
EKONOMİK KOD	2021 Bütçe	2021 Harcama (Haziran)	2022 Bütçe	2023 Tahmin	2024 Tahmin
<i>Personel Giderleri</i>	1.291.000	603.147	1.718.000	1.992.000	2.221.000
<i>Sosyal Güvenlik Kurumuna Devlet Primi Giderleri</i>	181.000	95.931	237.000	275.000	307.000
<i>Mal ve Hizmet Alım Giderleri</i>	36.000		39.000	42.000	45.000
<i>Faiz Giderleri</i>					
<i>Cari Transferler</i>					
<i>Sermaye Giderleri</i>					
<i>Sermaye Transferleri</i>					
<i>Borç Verme</i>					
BÜTÇE İÇİ TOPLAM KAYNAK	1.508.000	699.077	1.994.000	2.309.000	2.573.000
<i>Döner Sermaye</i>					
<i>Özel Hesap</i>					
<i>Diğer Bütçe Dışı Kaynak</i>					
BÜTÇE DIŞI TOPLAM KAYNAK					
FAALİYET MALİYETİ TOPLAMI	1.508.000	699.077	1.994.000	2.309.000	2.573.000

FAALİYET MALİYETLERİ TABLOSU					
İdare Adı	GİRESUN ÜNİVERSİTESİ				
Program Adı	YÖNETİM VE DESTEK PROGRAMI				
Alt Program Adı	ÜST YÖNETİM, İDARİ VE MALİ HİZMETLER				
Alt Program Hedefi					
Faaliyet Adı	Taşınmaz Mal Gelirleriyle Yürütülecek Hizmetler				
Açıklama	2547 sayılı Kanunun ek 25inci maddesine göre Üniversitemiz taşınmaz mallarından elde edilen kira, satış ve işletme gelirleri ile yürütülecek hizmetler bu faaliyet altında izlenecektir.				
EKONOMİK KOD	2021 Bütçe	2021 Harcama (Haziran)	2022 Bütçe	2023 Tahmin	2024 Tahmin
<i>Personel Giderleri</i>					
<i>Sosyal Güvenlik Kurumuna Devlet Primi Giderleri</i>					
<i>Mal ve Hizmet Alım Giderleri</i>	58.000		65.000	71.000	77.000
<i>Faiz Giderleri</i>					
<i>Cari Transferler</i>					
<i>Sermaye Giderleri</i>					
<i>Sermaye Transferleri</i>					
<i>Borç Verme</i>					
BÜTÇE İÇİ TOPLAM KAYNAK	58.000		65.000	71.000	77.000
<i>Döner Sermaye</i>					
<i>Özel Hesap</i>					
<i>Diğer Bütçe Dışı Kaynak</i>					
BÜTÇE DIŞI TOPLAM KAYNAK					
FAALİYET MALİYETİ TOPLAMI	58.000		65.000	71.000	77.000

FAALİYET MALİYETLERİ TABLOSU					
İdare Adı	GİRESUN ÜNİVERSİTESİ				
Program Adı	YÖNETİM VE DESTEK PROGRAMI				
Alt Program Adı	ÜST YÖNETİM, İDARİ VE MALİ HİZMETLER				
Alt Program Hedefi					
Faaliyet Adı	Yükseköğretimde Öğrencilere Yönelik İdari Hizmetler				
Açıklama	Üniversitemizde, 5018 sayılı Kanun ve ilgili mevzuat kapsamında öğrencilere yönelik idari hizmetlere yönelik faaliyetler idari yapının güçlendirilmesi, hizmet kalitesinin artırılması amacıyla bu faaliyet altında izlenecektir.				
EKONOMİK KOD	2021 Bütçe	2021 Harcama (Haziran)	2022 Bütçe	2023 Tahmin	2024 Tahmin
<i>Personel Giderleri</i>	2.263.000	1.198.757	3.011.000	3.493.000	3.893.000
<i>Sosyal Güvenlik Kurumuna Devlet Primi Giderleri</i>	329.000	200.301	430.000	500.000	557.000
<i>Mal ve Hizmet Alım Giderleri</i>	38.000	10.703	41.000	44.000	47.000
<i>Faiz Giderleri</i>					
<i>Cari Transferler</i>					
<i>Sermaye Giderleri</i>					
<i>Sermaye Transferleri</i>					
<i>Borç Verme</i>					
BÜTÇE İÇİ TOPLAM KAYNAK	2.630.000	1.409.760	3.482.000	4.037.000	4.497.000
<i>Döner Sermaye</i>					
<i>Özel Hesap</i>					
<i>Diğer Bütçe Dışı Kaynak</i>					
BÜTÇE DIŞI TOPLAM KAYNAK					
FAALİYET MALİYETİ TOPLAMI	2.630.000	1.409.760	3.482.000	4.037.000	4.497.000

D. İdarenin Toplam Kaynak İhtiyacı

FAALİYETLER DÜZEYİNDE GİRESUN ÜNİVERSİTESİ PERFORMANS PROGRAMI MALİYETİ									
PROGRAM SINIFLANDIRMASI	2022			2023			2024		
	BÜTÇE İÇİ	BÜTÇE DIŞI	TOPLAM	BÜTÇE İÇİ	BÜTÇE DIŞI	TOPLAM	BÜTÇE İÇİ	BÜTÇE DIŞI	TOPLAM
ARAŞTIRMA, GELİŞTİRME VE YENİLİK	789.000	4.630.610	5.419.610	858.000	5.013.671	5.871.671	925.000	5.435.038	6.360.038
YÜKSEKÖĞRETİMDE BİLİMSEL ARAŞTIRMA VE GELİŞTİRME	789.000	4.630.610	5.419.610	858.000	5.013.671	5.871.671	925.000	5.435.038	6.360.038
<i>Yükseköğretim Kurumları Temel Araştırma Hizmetleri</i>	0	3.830.610	3.830.610	0	4.213.671	4.213.671	0	4.635.038	4.635.038
<i>Yükseköğretim Kurumlarının Bilimsel Araştırma Projeleri</i>	789.000	800.000	1.589.000	858.000	800.000	1.658.000	925.000	800.000	1.725.000
HAYAT BOYU ÖĞRENME	0	446.220	446.220	0	490.842	490.842	0	539.926	539.926
YÜKSEKÖĞRETİM KURUMLARI SÜREKLİ EĞİTİM FAALİYETLERİ	0	446.220	446.220	0	490.842	490.842	0	539.926	539.926
<i>Toplum Hizmetine Sunulan Eğitim Programları, Kurs ve Seminerler</i>	0	446.220	446.220	0	490.842	490.842	0	539.926	539.926
TEDAVİ EDİCİ SAĞLIK	8.127.000	0	8.127.000	9.402.000	0	9.402.000	10.477.000	0	10.477.000
TEDAVİ HİZMETLERİ	8.127.000	0	8.127.000	9.402.000	0	9.402.000	10.477.000	0	10.477.000
<i>Üniversite Genel Hastane Hizmetleri</i>	8.127.000	0	8.127.000	9.402.000	0	9.402.000	10.477.000	0	10.477.000
YÜKSEKÖĞRETİM	280.211.000	6.401.814	286.612.814	320.548.000	7.041.995	327.589.995	355.177.000	7.646.195	362.823.195
ÖN LİSANS EĞİTİMİ, LİSANS EĞİTİMİ VE LİSANSÜSTÜ EĞİTİM	258.113.000	6.401.814	264.514.814	296.373.000	7.041.995	303.414.995	328.629.000	7.646.195	336.275.195
<i>Doktora ve Tıpta Uzmanlık Eğitimi</i>	4.415.000	0	4.415.000	5.120.000	0	5.120.000	5.706.000	0	5.706.000

<i>Yükseköğretim Kurumları Bilgi ve Kültürel Kaynaklar ile Sportif Altyapının Geliştirilmesi Hizmetleri</i>	2.062.000	0	2.062.000	1.463.000	0	1.463.000	1.631.000	0	1.631.000
<i>Yükseköğretim Kurumları Birinci Öğretim</i>	248.454.000	6.401.814	254.855.814	286.330.000	7.041.995	293.371.995	317.558.000	7.646.195	325.204.195
<i>Yükseköğretim Kurumları İkinci Öğretim</i>	3.147.000	0	3.147.000	3.420.000	0	3.420.000	3.690.000	0	3.690.000
<i>Yükseköğretim Kurumları Tezsiz Yüksek Lisans</i>	35.000	0	35.000	40.000	0	40.000	44.000	0	44.000
<i>Yükseköğretim Kurumları Uluslararası Ortak Eğitim ve Öğretim Programı</i>	0	0	0	0	0	0	0	0	0
YÜKSEKÖĞRETİMDE ÖĞRENCİ YAŞAMI	22.098.000	0	22.098.000	24.175.000	0	24.175.000	26.548.000	0	26.548.000
<i>Yükseköğretimde Beslenme Hizmetleri</i>	6.408.000	0	6.408.000	6.969.000	0	6.969.000	7.514.000	0	7.514.000
<i>Yükseköğretimde Kültür ve Spor Hizmetleri</i>	541.000	0	541.000	587.000	0	587.000	633.000	0	633.000
<i>Yükseköğretimde Öğrenci Yaşamına İlişkin Diğer Hizmetler</i>	15.098.000	0	15.098.000	16.563.000	0	16.563.000	18.340.000	0	18.340.000
<i>Yükseköğretimde Sağlık Hizmetleri</i>	51.000	0	51.000	56.000	0	56.000	61.000	0	61.000
YÖNETİM VE DESTEK PROGRAMI	31.471.000	0	31.471.000	35.196.000	0	35.196.000	38.889.000	0	38.889.000
TEFTİŞ, DENETİM VE DANIŞMANLIK HİZMETLERİ	695.000	0	695.000	805.000	0	805.000	895.000	0	895.000
<i>Hukuki Danışmanlık ve Muhakemat Hizmetleri</i>	692.000	0	692.000	802.000	0	802.000	892.000	0	892.000
<i>İç Denetim</i>	3.000	0	3.000	3.000	0	3.000	3.000	0	3.000
ÜST YÖNETİM, İDARİ VE MALİ HİZMETLER	30.776.000	0	30.776.000	34.391.000	0	34.391.000	37.994.000	0	37.994.000
<i>Bilgi Teknolojilerine Yönelik Faaliyetler</i>	1.674.000	0	1.674.000	1.188.000	0	1.188.000	1.323.000	0	1.323.000
<i>Diğer Destek Hizmetleri</i>	1.000	0	1.000	1.000	0	1.000	1.000	0	1.000
<i>Engellilerin Erişebilirliğinin Sağlanması</i>	200.000	0	200.000	0	0	0	0	0	0

<i>Genel Destek Hizmetleri</i>	9.582.000	0	9.582.000	10.884.000	0	10.884.000	12.010.000	0	12.010.000
<i>İnşaat ve Yapı İşlerinin Yürütülmesi</i>	4.745.000	0	4.745.000	5.490.000	0	5.490.000	6.110.000	0	6.110.000
<i>İnsan Kaynakları Yönetimine İlişkin Faaliyetler</i>	7.511.000	0	7.511.000	8.653.000	0	8.653.000	9.446.000	0	9.446.000
<i>Özel Kalem Hizmetleri</i>	1.522.000	0	1.522.000	1.758.000	0	1.758.000	1.957.000	0	1.957.000
<i>Strateji Geliştirme ve Mali Hizmetler</i>	1.994.000	0	1.994.000	2.309.000	0	2.309.000	2.573.000	0	2.573.000
<i>Taşınmaz Mal Gelirleriyle Yürütülecek Hizmetler</i>	65.000	0	65.000	71.000	0	71.000	77.000	0	77.000
<i>Yükseköğretimde Öğrencilere Yönelik İdari Hizmetler</i>	3.482.000	0	3.482.000	4.037.000	0	4.037.000	4.497.000	0	4.497.000
GENEL TOPLAM	320.598.000	11.478.644	332.076.644	366.004.000	12.546.508	378.550.508	405.468.000	13.621.159	419.089.159

EKONOMİK SINIFLANDIRMA DÜZEYİNDE GİRESUN ÜNİVERSİTESİ PERFORMANS PROGRAMI MALİYETİ

EKONOMİK KOD	2022				2023				2024			
	HİZMET PROGRAMLARI TOPLAM	YÖNETİM VE DESTEK PROGRAMI	PROGRAM DIŞI GİDERLER	TOPLAM	HİZMET PROGRAMLARI TOPLAM	YÖNETİM VE DESTEK PROGRAMI	PROGRAM DIŞI GİDERLER	TOPLAM	HİZMET PROGRAMLARI TOPLAM	YÖNETİM VE DESTEK PROGRAMI	PROGRAM DIŞI GİDERLER	TOPLAM
<i>Personel Giderleri</i>	212.899.000	18.708.000		231.607.000	245.085.000	21.693.000		266.778.000	272.961.000	24.175.000		297.136.000
<i>Sosyal Güvenlik Kurumuna Devlet Primi Giderleri</i>	30.293.000	2.639.000		32.932.000	34.795.000	3.063.000		37.858.000	38.746.000	3.414.000		42.160.000
<i>Mal ve Hizmet Alım Giderleri</i>	16.885.000	2.474.000		19.359.000	18.367.000	2.687.000		21.054.000	19.812.000	2.896.000		22.708.000
<i>Faiz Giderleri</i>				0				0				0
<i>Cari Transferler</i>		6.800.000		6.800.000		7.753.000		7.753.000		8.404.000		8.404.000
<i>Sermaye Giderleri</i>	29.050.000	850.000		29.900.000	32.561.000	0		32.561.000	35.060.000	0		35.060.000
<i>Sermaye Transferleri</i>				0				0				0
<i>Borç Verme</i>				0				0				0
<i>Yedek Ödenekler</i>				0				0				0
BÜTÇE İÇİ TOPLAM KAYNAK	289.127.000	31.471.000	0	320.598.000	330.808.000	35.196.000	0	366.004.000	366.579.000	38.889.000	0	405.468.000
<i>Döner Sermaye</i>	10.678.644			10.678.644	11.746.508			11.746.508	12.821.159			12.821.159
<i>Özel Hesap</i>	800.000			800.000	800.000			800.000	800.000			800.000
<i>Diğer Bütçe Dışı Kaynak</i>				0				0				0
BÜTÇE DIŞI TOPLAM KAYNAK	11.478.644	0	0	11.478.644	12.546.508	0	0	12.546.508	13.621.159	0	0	13.621.159
GENEL TOPLAM	300.605.644	31.471.000	0	332.076.644	343.354.508	35.196.000	0	378.550.508	380.200.159	38.889.000	0	419.089.159

E-DİĞER HUSUSLAR

Üniversitemize bağlı Döner Sermaye İşletme Müdürlüğü bulunmaktadır. 2021 yılı Ekim ayı itibarıyla geliri 1.017.828,61, gideri ise 1.077.733,58 TL'dir. Döner Sermaye İşletmesinin 2019, 2020 ve 2021 yılları birimler itibarıyla gelir ve gider gerçekleştirmeleri aşağıda yer almaktadır.

2022 yılı için öngörülen gerçekleştirme değerleri bütçe dışı maliyetler ile ilgili tablolarda gösterilmiştir.

Tablo 30: Döner Sermaye Gelir ve Gider Tablosu

BİRİM ADI	2019 YILI		2020 YILI		2021 YILI (Ekim Ayı İtibarıyla)	
	GELİR (TL)	GİDER (TL)	GELİR (TL)	GİDER (TL)	GELİR (TL)	GİDER (TL)
Sürekli Eğitim Uygulama ve Arş.Merkezi (GÜSEM)	99.126,05	80.989,28	12.797,46	12.048,66	70.234,28	71.648,38
Teknik Bilimler MYO	36.221,34	68.311,37	75.800,21	41.618,84	17.698,17	39.219,06
İktisat Fakültesi	2.255,69	248,13	336,48	37,01	8.071,35	6.107,62
Fen-Edebiyat Fakültesi	598,61	65,85	357,20	39,29	466,18	-
Merkezi Araştırma Lab. Uyg. Ve Arş. Merkezi (GRÜMLAB)	142.730,17	148.026,23	210.690,93	105.517,79	161.953,55	187.871,40
Türkçe ve Yabancı Dil Uyg. Ve Arş. Merkezi (TÖMER)	1.076.697,70	825.639,26	766.471,62	1.120.715,77	642.998,32	308.861,66
Eğitim Fakültesi	473.231,00	385.692,04	35.742,48	457.728,76	14.486,76	384.231,01
Görece Güzel Sanatlar Fakültesi	32.271,59	22.118,75	19.500,00	16.346,75	28.910,00	12.194,45
İletişim Fakültesi	950,89	-	-	-	-	-
Mühendislik Fakültesi	20.000,00	17.000,00	5.661,02	4.528,83	73.000,00	58.400,00
Spor Bilimleri Fakültesi	23.564,81	15.317,13	-	-	10,00	9.200,00
TOPLAM	1.907.647,85	1.563.408,04	1.127.357,40	1.758.581,70	1.017.828,61	1.077.733,58

Teknoloji Transfer Ofisi ile TEKNOKENT'in kurulumu tamamlanmıştır. Teknoloji Transfer Ofisinin Bulancak Organize Sanayi Bölgesinde konuşlanması planlanmış olup hizmet binalarının yapım işi ihale aşamasındadır.

Araştırma, Geliştirme ve Yenilik Programı, Yükseköğretim Kurumlarının Bilimsel Araştırma Projeleri faaliyeti kapsamında Bilimsel Araştırma Projeleri Koordinasyon Birimine (BAP) tahsis edilen ödeneklerle 3 TÜBİTAK projesi ve 218 BAP projesi olmak üzere toplam 221 proje yürütülmektedir.

2022 yılında yatırım projelerimiz Yükseköğretim Programı ile Yönetim ve Destek Programı altında yürütülecektir. Yatırım projeleri kapsamında 2022 yılı için öngörülen ödenek toplamı 29.900,00 TL olup bu projelerden yıllara sari olarak yürütülen Derslik ve Merkezi Birimler Projesi kapsamında Morfoloji Binası yapım işine AKSU mevkiinde başlanmıştır.



III. EKLER

FAALİYETLERDEN SORUMLU HARCAMA BİRİMLERİ			
İdare Adı	GİRESUN ÜNİVERSİTESİ		
Yıl	2022 (Cumhurbaşkanı Teklifi)		
PROGRAM	ALT PROGRAM	FAALİYET	SORUMLU HARCAMA BİRİMİ
ARAŞTIRMA, GELİŞTİRME VE YENİLİK	YÜKSEKÖĞRETİMDE BİLİMSEL ARAŞTIRMA VE GELİŞTİRME	Yükseköğretim Kurumlarının Bilimsel Araştırma Projeleri	Özel Kalem (Rektörlük), Merkezi Araştırma Laboratuvarı Uygulama ve Araştırma Merkezi
TEDAVİ EDİCİ SAĞLIK	TEDAVİ HİZMETLERİ	Üniversite Genel Hastane Hizmetleri	Uygulama ve Araştırma Merkezi
YÜKSEKÖĞRETİM	ÖN LİSANS EĞİTİMİ, LİSANS EĞİTİMİ VE LİSANSÜSTÜ EĞİTİM	Doktora ve Tıpta Uzmanlık Eğitimi	Sağlık Bilimleri Enstitüsü, Fen Bilimleri Enstitüsü, Sosyal Bilimler Enstitüsü
		Yükseköğretim Kurumları Bilgi ve Kültürel Kaynaklar ile Sportif Altyapının Geliştirilmesi Hizmetleri	Kütüphane ve Dokümantasyon Daire Başkanlığı

		Yükseköğretim Kurumları Birinci Öğretim	<p>İdari ve Mali İşler Daire Başkanlığı, Bilgi İşlem Daire Başkanlığı, Yapı İşleri Ve Teknik Daire Başkanlığı, Strateji Geliştirme Daire Başkanlığı, Tıp Fakültesi, Hekimliği Fakültesi, Sağlık Bilimleri Fakültesi, Sağlık Hizmetleri Meslek Yüksekokulu, Fen-Edebiyat Fakültesi, Mühendislik Fakültesi, Denizcilik Fakültesi, Sivil Havacılık Yüksekokulu, Teknik Bilimler Meslek Yüksekokulu, Şebinkarahisar Teknik Bilimler Meslek Yüksekokulu, Balıncak Endüstriyel Sanatlar Meslek Yüksekokulu, Eğitim Fakültesi, İktisadi ve İdari Bilimler Fakültesi, Görece Güzel Sanatlar Fakültesi, İletişim Fakültesi, Turizm Fakültesi, Spor Bilimleri Fakültesi, İslami İlimler Fakültesi, Devlet Konservatuvarı, Yabancı Diller Yüksekokulu, Şebinkarahisar Uygulamalı Bilimler Yüksekokulu, Balıncak Uygulamalı Bilimler Yüksekokulu, Görece Uygulamalı Bilimler Yüksekokulu, Tirebolu Mehmet Bayrak Meslek Yüksekokulu, Alucra Turan Bulutçu Meslek Yüksekokulu, Eynesil Kamil Nalbant Meslek Yüksekokulu, Espiye Meslek Yüksekokulu, Keşap Meslek Yüksekokulu, Dereli Meslek Yüksekokulu, Sosyal Bilimler Meslek Yüksekokulu, Şebinkarahisar Sosyal Bilimler Meslek Yüksekokulu, Piraziz Meslek Yüksekokulu, Türk Dili Bölümü, Atatürk İlkeleri Ve İnkılap Tarihi Bölümü, Beden Eğitimi Bölümü</p>
--	--	---	--

		Yükseköğretim Kurumları İkinci Öğretim	İdari ve Mali İşler Daire Başkanlığı, Strateji Geliştirme Daire Başkanlığı, Sağlık Hizmetleri Meslek Yüksekokulu, Fen-Edebiyat Fakültesi, Mühendislik Fakültesi, Teknik Bilimler Meslek Yüksekokulu, Şebinkarahisar Teknik Bilimler Meslek Yüksekokulu, Eğitim Fakültesi, İktisadi ve İdari Bilimler Fakültesi, Görece Güzel Sanatlar Fakültesi, Spor Bilimleri Fakültesi, İslami İlimler Fakültesi, Yabancı Diller Yüksekokulu, Şebinkarahisar Uygulamalı Bilimler Yüksekokulu, Balıncak Uygulamalı Bilimler Yüksekokulu, Görece Uygulamalı Bilimler Yüksekokulu, Tirebolu Mehmet Bayrak Meslek Yüksekokulu, Alucra Turan Bulutçu Meslek Yüksekokulu, Eynesil Kamil Nalbant Meslek Yüksekokulu, Espiye Meslek Yüksekokulu, Keşap Meslek Yüksekokulu, Sosyal Bilimler Meslek Yüksekokulu, Şebinkarahisar Sosyal Bilimler Meslek Yüksekokulu
		Yükseköğretim Kurumları Tezsiz Yüksek Lisans	Sosyal Bilimler Enstitüsü
YÜKSEKÖĞRETİMDE ÖĞRENCİ YAŞAMI		Yükseköğretimde Beslenme Hizmetleri	Sağlık, Kültür ve Spor Daire Başkanlığı
		Yükseköğretimde Kültür ve Spor Hizmetleri	Sağlık, Kültür ve Spor Daire Başkanlığı

		Yükseköğretimde Öğrenci Yaşamına İlişkin Diğer Hizmetler	İdari ve Mali İşler Daire Başkanlığı, Sağlık, Kültür ve Spor Daire Başkanlığı, Öğrenci İşleri Daire Başkanlığı
		Yükseköğretimde Sağlık Hizmetleri	Sağlık, Kültür vVe Spor Daire Başkanlığı
YÖNETİM VE DESTEK PROGRAMI	TEFTİŞ, DENETİM VE DANIŞMANLIK HİZMETLERİ	Hukuki Danışmanlık ve Muhakemat Hizmetleri	Hukuk Müşavirliği
		İç Denetim	Özel Kalem (Rektörlük)
	ÜST YÖNETİM, İDARİ VE MALİ HİZMETLER	Bilgi Teknolojilerine Yönelik Faaliyetler	Bilgi İşlem Daire Başkanlığı
		Diğer Destek Hizmetleri	Hukuk Müşavirliği
		Engellilerin Erişebilirliğinin Sağlanması	Yapı İşleri Ve Teknik Daire Başkanlığı
		Genel Destek Hizmetleri	Özel Kalem (Genel Sekreterlik), İdari Ve Mali İşler Daire Başkanlığı
		İnsan Kaynakları Yönetimine İlişkin Faaliyetler	Personel Daire Başkanlığı
		İnşaat ve Yapı İşlerinin Yürütülmesi	Yapı İşleri ve Teknik Daire Başkanlığı
		Özel Kalem Hizmetleri	Özel Kalem (Rektörlük)
		Strateji Geliştirme ve Mali Hizmetler	Strateji Geliştirme Daire Başkanlığı
		Taşınmaz Mal Gelirleriyle Yürütülecek Hizmetler	Yapı İşleri ve Teknik Daire Başkanlığı
		Yükseköğretimde Öğrencilere Yönelik İdari Hizmetler	Sağlık, Kültür Ve Spor Daire Başkanlığı, Öğrenci İşleri Daire Başkanlığı

PERFORMANS GÖSTERGELERİNİN İZLENMESİNDEN SORUMLU BİRİMLER			
İdare Adı:	GİRESUN ÜNİVERSİTESİ		
PROGRAM	ALT PROGRAM	PERFORMANS GÖSTERGELERİ	SORUMLU BİRİM
ARAŞTIRMA, GELİŞTİRME VE YENİLİK	ARAŞTIRMA ALTYAPILARI	Araştırma altyapısı projesi tamamlanma oranı	
	YÜKSEKÖĞRETİMDE BİLİMSEL ARAŞTIRMA VE GELİŞTİRME	Ar-ge'ye harcanan bütçenin toplam bütçeye oranı	Strateji Geliştirme Daire Başkanlığı
		Ar-ge sonucu ortaya çıkan ürünlere ilişkin alınan patent sayısı	Özel Kalem (Rektörlük)
		Ar-ge sonucu ticarileştirilen ürün sayısı	Özel Kalem (Rektörlük)
		Araştırma merkezleri gelir miktarı	Özel Kalem (Rektörlük)
		Araştırma merkezlerinin sanayi ile yaptığı proje sayısı	Özel Kalem (Rektörlük)
		BAP kapsamında desteklenen araştırma projeleri sayısı	Özel Kalem (Rektörlük)
		Öğretim elemanı başına düşen ar-ge proje sayısı	Özel Kalem (Rektörlük)
		Patent, faydalı model ve endüstriyel tasarım başvuru sayısı	Özel Kalem (Rektörlük)
		Ulusal ve uluslararası kuruluşlar tarafından desteklenen ar-ge projesi sayısı	Özel Kalem (Rektörlük)

		Uluslararası endekslerde yer alan bilimsel yayın sayısı	Kütüphane ve Dokümantasyon Daire Başkanlığı
HAYAT BOYU ÖĞRENME	YÜKSEKÖĞRETİM KURUMLARI SÜREKLİ EĞİTİM FAALİYETLERİ	Dezavantajlı gruplara yönelik sosyal entegrasyon ve kapsayıcılığa ilişkin yapılan faaliyet sayısı	Sağlık, Kültür ve Spor Daire Başkanlığı
		Eğitim programlarına başvuran kişi sayısı	Sürekli Eğitim Araştırma ve Uygulama Merkezi
		Mezunlara yönelik gerçekleştirilen faaliyet sayısı	Sağlık, Kültür ve Spor Daire Başkanlığı
		Sürekli Eğitim Merkezi (SEM) ve Dil Merkezi (DİLMER) tarafından mesleki eğitime yönelik verilen sertifika sayısı	Sürekli Eğitim Araştırma ve Uygulama Merkezi
		Tamamlanan sosyal sorumluluk projeleri sayısı	Özel Kalem (Rektörlük)
		Üniversitenin çevrecilik alanlarında aldığı ödül sayısı	Giresun Üniversitesi
TEDAVİ EDİCİ SAĞLIK	TEDAVİ HİZMETLERİ	Ameliyat sayısı	
		Üniversite hastaneleri nitelikli yatak oranı	
		Üniversite hastaneleri yatak doluluk oranı	
		Yatan hasta sayısı	
YÜKSEKÖĞRETİM	ÖĞRETİM ELEMANLARINA SAĞLANAN BURS VE DESTEKLER	SCI, SCI-Expanded, SSCI ve AHCI kapsamındaki dergilerde öğretim elemanı başına düşen yayın sayısı	
		Araştırma bursundan yararlanan öğrenci sayısı	Özel Kalem (Rektörlük)
		YÖK tarafından öncelikli alanlarında sağlanan burslardan yararlanan doktora öğrenci sayısı	Özel Kalem (Rektörlük)

ÖN LİSANS EĞİTİMİ, LİSANS EĞİTİMİ VE LİSANSÜSTÜ EĞİTİM	YÖK tarafından sağlanan yurt dışında yabancı dil yeterliliklerinin artırılmasına yönelik burslardan yararlanan sayısı	Özel Kalem (Rektörlük)
	Yükseköğretim Kurulu, Türkiye Bilimler Akademisi ve TÜBİTAK bilim, teşvik ve sanat ödülleri sayısı	Özel Kalem (Rektörlük)
	Doktora eğitimini tamamlayanların sayısı	Öğrenci İşleri Daire Başkanlığı
	Eğitim bilimleri kontenjan doluluk oranı	Öğrenci İşleri Daire Başkanlığı
	Eğitimin program süresinde bitirilme oranı	Öğrenci İşleri Daire Başkanlığı
	Fen bilimleri kontenjan doluluk oranı	Öğrenci İşleri Daire Başkanlığı
	Kütüphanede bulunan basılı ve elektronik kaynak sayısı	Kütüphane ve Dokümantasyon Daire Başkanlığı
	Kütüphanede bulunan öğrenci başına düşen basılı ve elektronik kaynak sayısı	Kütüphane ve Dokümantasyon Daire Başkanlığı
	Kütüphaneden yararlanan kişi sayısı	Kütüphane ve Dokümantasyon Daire Başkanlığı
	Lisansüstü öğrencilerin toplam öğrenciler içindeki payı	Öğrenci İşleri Daire Başkanlığı
	Öğrenci başına düşen eğitim alanı	Yapı İşleri Ve Teknik Daire Başkanlığı
	Öğrenci başına düşen kapalı alan	Yapı İşleri Ve Teknik Daire Başkanlığı

	Öğrenci değişim programlarından yararlanan öğrencilerin oranı	Öğrenci İşleri Daire Başkanlığı
	Öğretim üyesi başına düşen öğrenci sayısı	Personel Daire Başkanlığı
	Sağlık bilimleri kontenjan doluluk oranı	Öğrenci İşleri Daire Başkanlığı
	Sosyal bilimler kontenjan doluluk oranı	Öğrenci İşleri Daire Başkanlığı
	Teknokent veya Teknoloji Transfer Ofisi (TTO) projelerine katılan öğrenci sayısı	Özel Kalem (Rektörlük)
	Uluslararası kuruluşlarla ortak uygulanan eğitim programı sayısı	Öğrenci İşleri Daire Başkanlığı
	Yabancı dilde eğitim veren program sayısı	Öğrenci İşleri Daire Başkanlığı
	Yabancı uyruklu akademisyen sayısı	Personel Daire Başkanlığı
	Yabancı uyruklu öğrenci sayısı	Öğrenci İşleri Daire Başkanlığı
	Yan dal ve çift ana dal programından mezun olanların toplam mezun sayısına oranı	Öğrenci İşleri Daire Başkanlığı
	YÜKSEKÖĞRETİMDE ÖĞRENCİ YAŞAMI	Barınma hizmetlerinden yararlanan öğrenci sayısı
Beslenme hizmetlerinden yararlanan öğrenci sayısı		Sağlık, Kültür ve Spor Daire Başkanlığı
Öğrenci başına düşen sosyal donatı alanı		Yapı İşleri ve Teknik Daire Başkanlığı

		Öğrenci kulüp ve topluluk sayısı	Sağlık, Kültür ve Spor Daire Başkanlığı
		Sosyal, kültürel ve sportif faaliyet sayısı	Sağlık, Kültür ve Spor Daire Başkanlığı
		Yükseköğretimde öğrenci başına barınma harcaması	
		Yükseköğretimde öğrenci başına beslenme harcaması	Sağlık, Kültür ve Spor Daire Başkanlığı
		Yükseköğretimde öğrenci yaşamından memnuniyet oranı	Strateji Geliştirme Daire Başkanlığı
		Yükseköğretimde öğrencilere sunulan sağlık hizmetinden yararlanan öğrenci sayısının toplam öğrenci sayısına oranı	Sağlık, Kültür ve Spor Daire Başkanlığı